

Fachbeitrag
zur speziellen artenschutzrechtlichen Prüfung (saP)
für einen „Solarpark Mittelstetten 1“ bei Gempfung (Rain V),
Landkreis Donau-Ries

Fassung mit Stand 03/2026



Abbildung 1: Lage des Vorhabengebiets (rot umrandet); (Quelle Hintergrundkarte: © LfU, LDBV)

Auftraggeber: Anumar GmbH
Haunwöhrer Straße 21
85051 Ingolstadt

Auftragnehmer: Bachmann Artenschutz GmbH
GF: Markus Bachmann
Heideloffstraße 28
91522 Ansbach

Bearbeiterin: Anita Schäffer (Dipl.-Ing. Forstwirtschaft FH)

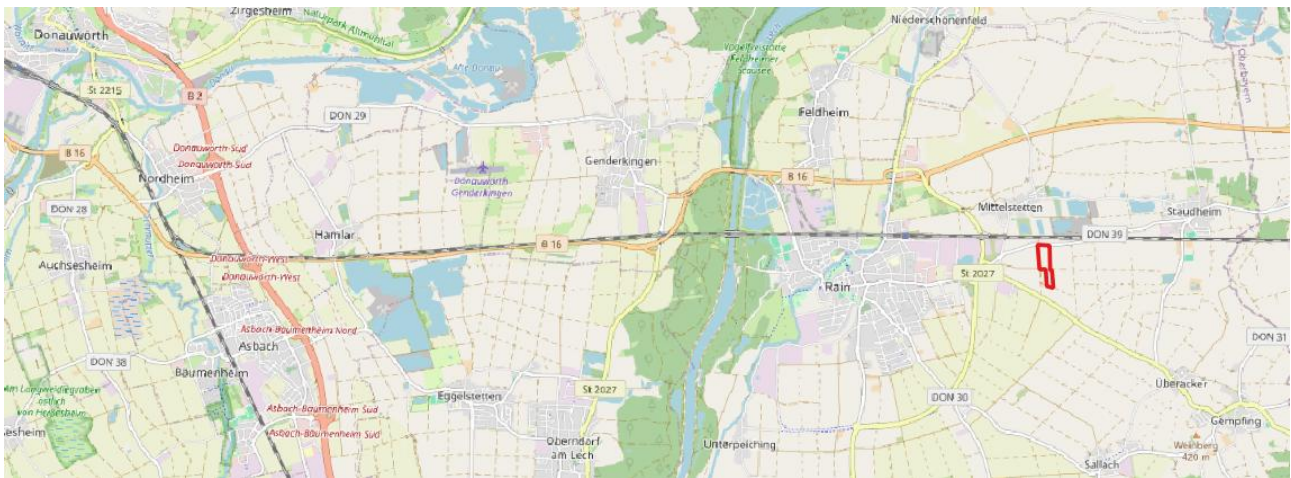
Inhaltsverzeichnis

1	Einleitung	4
1.1	Rechtliche Grundlagen	7
1.2	Datengrundlagen	10
1.3	Methodisches Vorgehen.....	11
2	Wirkungen des Vorhabens auf Fauna und Flora.....	13
2.1	Baubedingte Wirkfaktoren	13
2.2	Anlagenbedingte Wirkfaktoren	13
2.3	Betriebsbedingte Wirkfaktoren	13
3	Bestand und Darlegung der Betroffenheit von Arten	14
3.1	Pflanzenarten nach Anhang IV b) der FFH-Richtlinie	15
3.2	Tierarten nach Anhang IV a) der FFH-Richtlinie.....	15
3.2.1	Säugetiere	15
3.2.2	Reptilien	15
3.2.3	Amphibien, Libellen, Käfer, Tagfalter und Weichtiere	15
3.3	Europäische Vogelarten nach Art. 1 der Vogelschutz-Richtlinie	16
4	Maßnahmen	21
4.1	Maßnahmen zur Vermeidung und Minderung	21
4.2	CEF-Maßnahmen	21
4.3	Weitere Maßnahmenempfehlungen	22
5	Fazit.....	22
6	Literatur, Gesetze und Richtlinien, Internet	26
7	Anhang	29
A	Arten des Anhangs IV der FFH-Richtlinie.....	30
B	Vögel	34

Abkürzungsverzeichnis

ABSP	Arten- und Biotopschutzprogramm des LfU
ASK	Artenschutzkartierung des LfU
BArtSchV	Bundesartenschutzverordnung
BayNatSchG	Bayerisches Naturschutzgesetz
BfN	Bundesamt für Naturschutz
bg	besonders geschützte Art nach § 7 Abs. 2 Nr. 13 BNatSchG
BNatSchG	Bundesnaturschutzgesetz
EHZ	Erhaltungszustand der Art
FFH	Fauna Flora Habitat-Richtlinie
KBR	Kontinentale biogeografische Region
LBP	Landschaftspflegerischer Begleitplan
LfU	Bayerisches Landesamt für Umwelt
sg	streng geschützte Art nach § 7 Abs. 2 Nr. 14 BNatSchG
VRL	Vogelschutzrichtlinie

RL D Rote Liste Deutschland gem. BfN:

Symbol	Kategorie
0	Ausgestorben oder verschollen
1	Vom Aussterben bedroht
2	Stark gefährdet
3	Gefährdet
G	Gefährdung unbekanntes Ausmaßes
R	Extrem selten
V	Vorwarnliste
D	Daten unzureichend
*	Ungefährdet
♦	Nicht bewertet

RL BY Rote Liste Bayern:

Gefährdungskategorien	
0	ausgestorben oder verschollen (0* ausgestorben und 0 verschollen)
1	vom Aussterben bedroht
2	stark gefährdet
3	gefährdet
G	Gefährdung anzunehmen
R	extrem selten (R* äußerst selten und R sehr selten)
V	Vorwarnstufe
•	ungefährdet
••	sicher ungefährdet
D	Daten mangelhaft

1 Einleitung

Inmitten des Landkreises Donau-Ries liegt östlich des Lechs die Gemeinde Rain. Knapp 1 km östlich der Anschlussstelle Rain Mitte der Ortsumgebung im Osten der Stadt (Kreuzung Staatsstraße St2027/Kreisstraße DON39) soll südlich angrenzend an die Staatsstraße ein Solarpark mit einer Gesamtfläche von etwa 6 ha (2 Flurstücke) entstehen (Solarpark Mittelstetten 1/Rain V). Der Solarpark soll in Agri-PV bewirtschaftet werden.

Die beiden Flächen werden derzeit als Äcker genutzt und von weiteren Äckern und Grünland umgeben. Im Westen ist die nördliche Fläche von einem asphaltierten Wirtschaftsweg begrenzt. Zwischen den Parzellen verläuft ein Grasweg. An der nordöstlichen Ecke des Vorhabengebiets steht ein Baum. Etwa 100 m nördlich der Straße verläuft in Ost-West-Richtung die Bahnlinie von Neuburg an der Donau nach Rain. Jenseits der Bahnlinie befindet sich ein Kieswerk mit mehreren Gewässern.

Als Untersuchungsgebiet wird hier das Vorhabengebiet erweitert um etwa 100 m zum Offenland sowie wenige Meter zu Wald und angrenzender Infrastruktur (ggf. Straßen, Bahnlinien, Siedlungen, sonstige Bebauung) definiert (Abbildung 2). Das relevante Untersuchungsgebiet entspricht dem Wirkraum auf die vorkommenden Arten.



Abbildung 2: Lage der Vorhabenfläche (rot umrandet) innerhalb des Untersuchungsgebietes (blau umrandet); (Hintergrundluftbild: © LDBV).



Abbildung 3: Blick in den nördlichen Bereich des Vorhabengebietes, südlich angrenzend an die Straße (Foto: Bachmann Artenschutz GmbH).

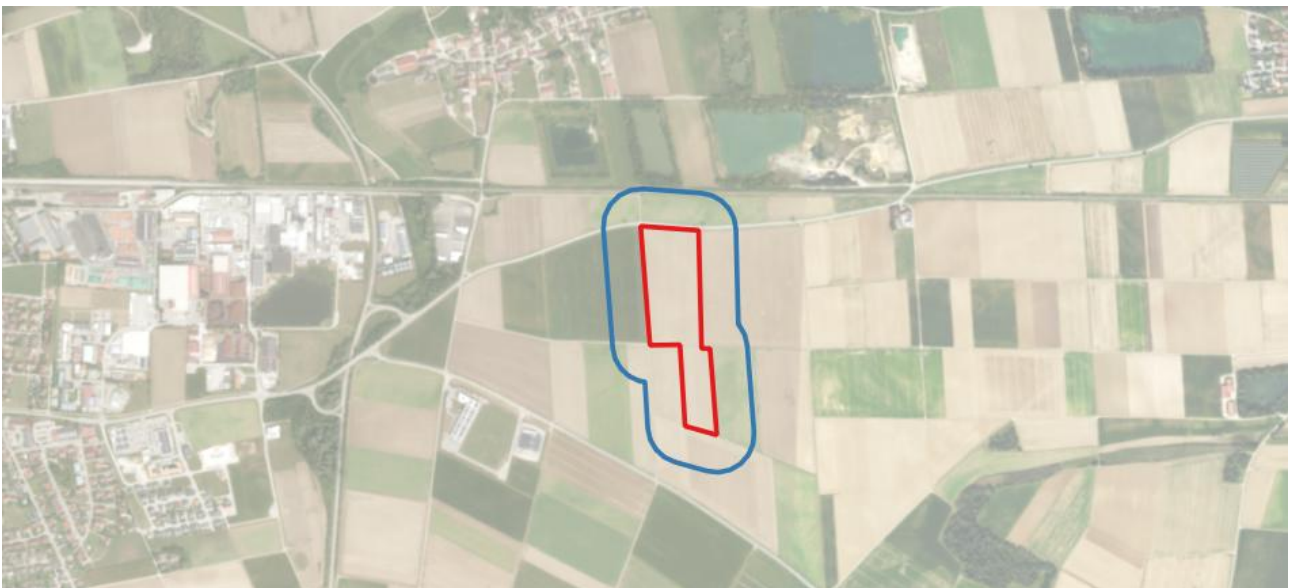

Abbildung 4: Blick entlang des Weges an der westlichen Grenze des Vorhabengebietes Richtung Norden (Foto: Bachmann Artenschutz GmbH).



Abbildung 5: Weg zwischen den beiden Parzellen des Vorhabengebietes (Blick Richtung Norden) (Foto: Bachmann Artenschutz GmbH).



Abbildung 6: Blick in das Vorhabengebiet (im Bild rechts) von Südosten nach Norden (Foto: Bachmann Artenschutz GmbH).

In Absprache mit der Unteren Naturschutzbehörde des Landratsamtes Donau-Ries wird in diesem Zusammenhang das Untersuchungsgebiet auf die Artengruppen Reptilien (Zauneidechse) und Vögel geprüft. Die Anzahl der Begehungen, die Artengruppen sowie der Untersuchungsumfang (Gelände) wurden mit der unteren Naturschutzbehörde, Herrn Fürbaß, abgestimmt.

Nach Informationen des Auftraggebers soll der Solarpark mit einer dichten Hecke eingegrünt werden.

1.1 Rechtliche Grundlagen

Die mögliche projektbedingte Betroffenheit europarechtlich geschützter Arten i. S. der artenschutzrechtlichen Vorgaben des **§ 44 Abs. 1 BNatSchG** i.V.m. **§ 44 Abs. 5 BNatSchG** ist im Rahmen eines Fachbeitrages zu überprüfen. Aus diesem Grund wurde die Bachmann Artenschutz GmbH beauftragt, den vorliegenden Fachbeitrag zur saP zu erarbeiten.

Die streng und besonders geschützten Arten sind in **§ 7 Abs. 2 Nr. 13 und Nr. 14 BNatSchG** definiert. Bei den **besonders geschützten Arten** handelt es sich gem. § 7 Abs. 2 Nr. 13 BNatSchG um Tier- und Pflanzenarten, die in Anhang A oder B der EG-Artenschutzverordnung aufgeführt sind. Besonders geschützt sind darüber hinaus die Arten des Anhangs IV der FFH-Richtlinie, alle europäischen Vogelarten i. S. des Art. 1 der Vogelschutzrichtlinie sowie Tier- und Pflanzenarten der Anlage 1 Spalte 2 und 3 zu § 1 Bundesartenschutzverordnung (BArtSchV).

Die **streng geschützten Arten** sind eine Teilmenge der besonders geschützten Arten. Streng geschützt sind die Arten des Anhangs A der EG-Artenschutzverordnung, des Anhangs IV der FFH-Richtlinie sowie der Anlage 1 Spalte 3 zu § 1 BArtSchV.

Im Rahmen der saP sind grundsätzlich alle in Bayern vorkommenden Arten der folgenden zwei Gruppen zu berücksichtigen:

1. die Tier- und Pflanzenarten des Anhangs IV der FFH-Richtlinie
2. die europäischen Vogelarten entsprechend Art. 1 VRL

Anmerkung: Die grundsätzlich ebenfalls zu berücksichtigenden „Verantwortungsarten“ nach § 54 Abs. 1 Nr. 2 BNatSchG müssen erst in einer neuen Bundesartenschutzverordnung bestimmt werden. Wann diese vorgelegt werden wird, ist derzeit nicht bekannt.



Abbildung 7: Übersicht über die Beziehung der verschiedenen nationalen und europäischen Schutzkategorien der Tier- und Pflanzenarten zueinander (aus LfU 2018)

Gemäß **§ 44 Abs. 1 BNatSchG** ist es verboten:

- wildlebenden Tieren der besonders geschützten Arten nachzustellen, sie zu fangen, zu verletzen oder zu töten oder ihre Entwicklungsformen aus der Natur zu entnehmen, zu beschädigen oder zu zerstören,
- wildlebende Tiere der streng geschützten Arten und der europäischen Vogelarten während der Fortpflanzungs-, Aufzucht-, Mauser-, Überwinterungs- und Wanderungszeiten erheblich zu stören; eine erhebliche Störung liegt vor, wenn sich durch die Störung der Erhaltungszustand der lokalen Population einer Art verschlechtert,
- Fortpflanzungs- oder Ruhestätten der wildlebenden Tiere der besonders geschützten Arten aus der Natur zu entnehmen, zu beschädigen oder zu zerstören,
- wildlebende Pflanzen der besonders geschützten Arten oder ihre Entwicklungsformen aus der Natur zu entnehmen, sie oder ihre Standorte zu beschädigen oder zu zerstören.

Um Verstöße gegen die genannten Verbote durch das Vorhaben zu vermeiden, werden im vorliegenden Fachbeitrag einzuhaltende Schutzmaßnahmen und CEF-Maßnahmen (vorgezogene Ausgleichsmaßnahmen) formuliert (siehe Kapitel 4). Dazu ist §44 Abs.5 BNatSchG zu beachten:

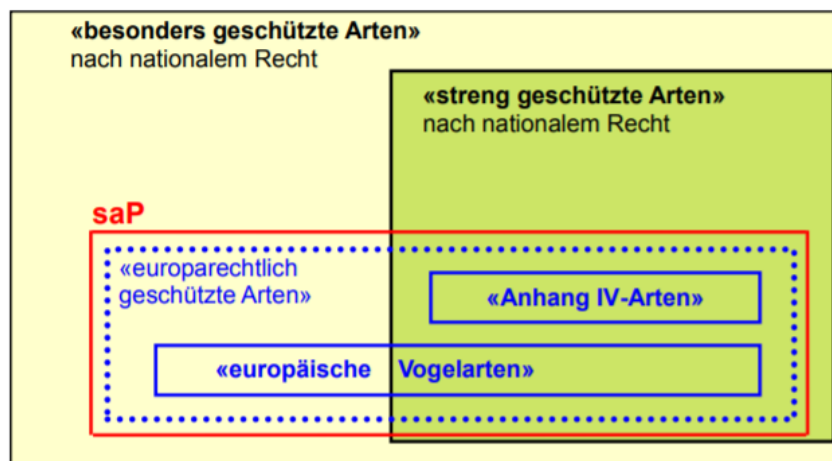
§ 44 Absatz 5 BNatSchG:

Für nach **§ 15 Absatz 1 BNatSchG** unvermeidbare Beeinträchtigungen durch Eingriffe in Natur und Landschaft, die nach § 17 Abs. 1 oder Abs. 3 BNatSchG zugelassen oder von einer Behörde durchgeführt werden, sowie für Vorhaben im Sinne des § 18 Abs. 2 Satz 1 BNatSchG gelten die Zugriffs-, Besitz- und Vermarktungsverbote nach Maßgabe der Sätze 2 bis 5. Sind in Anhang IV Buchstabe a der FFH-Richtlinie aufgeführte Tierarten, europäische Vogelarten oder solche Arten betroffen, die in einer Rechtsverordnung nach § 54 Absatz 1 Nummer 2 aufgeführt sind, liegt ein Verstoß gegen

- das Tötungs- und Verletzungsverbot nach Abs. 1 Nr. 1 nicht vor, wenn die Beeinträchtigung durch den Eingriff oder das Vorhaben das Tötungs- und Verletzungsrisiko für Exemplare der betroffenen Arten nicht signifikant erhöht und diese Beeinträchtigung bei Anwendung der gebotenen, fachlich anerkannten Schutzmaßnahmen nicht vermieden werden kann,
- das Verbot des Nachstellens und Fangens wildlebender Tiere und der Entnahme, Beschädigung oder Zerstörung ihrer Entwicklungsformen nach Abs. 1 Nr. 1 nicht vor, wenn die Tiere oder ihre Entwicklungsformen im Rahmen einer erforderlichen Maßnahme, die auf den Schutz der Tiere vor Tötung oder Verletzung oder ihrer Entwicklungsformen vor Entnahme, Beschädigung oder Zerstörung und die Erhaltung der ökologischen Funktion der Fortpflanzungs- oder Ruhestätten im räumlichen Zusammenhang (= CEF-Maßnahmen) gerichtet ist, beeinträchtigt werden und diese Beeinträchtigungen unvermeidbar sind,
- das Verbot nach Abs. 1 Nr. 3 nicht vor, wenn die ökologische Funktion der von dem Eingriff oder Vorhaben betroffenen Fortpflanzungs- und Ruhestätten im räumlichen Zusammenhang weiterhin erfüllt wird.

Soweit erforderlich, können auch vorgezogene Ausgleichsmaßnahmen festgelegt werden (= CEF-Maßnahmen). Für Standorte wildlebender Pflanzen der in Anhang IV b der FFH-Richtlinie aufgeführten Arten gilt dies entsprechend.

Bei **nicht vermeidbaren Verbotstatbeständen** ist der **§ 45 Abs. 7 BNatSchG** zu prüfen. Dieser regelt die Ausnahmegründe der für Naturschutz und Landschaftspflege zuständigen Behörden von den o. g. Verbotstatbeständen.

In dem vorliegendem Fachbeitrag zur saP wurde überprüft, ob

- artenschutzrechtliche Verbotstatbestände nach § 44 Abs. 1 i.V.m. Abs. 5 BNatSchG bezüglich der gemeinschaftsrechtlich geschützten Arten (alle europäischen Vogelarten, Arten des Anhangs IV FFH-Richtlinie) durch das Vorhaben erfüllt werden,
- ggf. die naturschutzfachlichen Voraussetzungen für eine Ausnahme von den Verboten gem. § 45 Abs. 7 BNatSchG erfüllt sind.

Anmerkung zum Kasten:

Über die o.g. „europarechtlich geschützten“ Gruppen hinaus ist nach nationalem Recht noch eine große Anzahl weiterer Arten „besonders oder streng geschützt“. Diese sind nicht Gegenstand des Fachbeitrags zur saP. Für diese Arten liegt nach § 44 Abs. 5 Satz 5 BNatSchG bei Handlungen zur Durchführung eines Eingriffs oder Vorhabens kein Verstoß gegen die Zugriffs-, Besitz- und Vermarktungsverbote des § 44 Abs. 1 BNatSchG vor. Inwieweit einzelne dieser nach nationalem Recht besonders oder streng geschützten Arten bei einer Neufassung der Bundesartenschutzverordnung (s.o.) künftig als „nationale Verantwortungsarten“ wieder zu Prüfgegenständen des Fachbeitrages zur saP werden, bleibt bis zur entsprechenden Neufassung der Bundesartenschutzverordnung dahingestellt. Die Nichtberücksichtigung von Arten im Rahmen des Fachbeitrages zur saP bedeutet jedoch nicht, dass dieses Artenspektrum bei der naturschutzfachlichen Bewertung völlig außer Betracht bleiben kann. Die Arten sind weiterhin Gegenstand der Eingriffsregelung. Die Eingriffsregelung als naturschutzrechtliche Auffangregelung hat mit ihrer Eingriffsdefinition und Folgenbewältigungskaskade einen umfassenden Ansatz, der den Artenschutz insgesamt und damit auch diese Arten als Teil des Naturhaushaltes umfasst (§ 14 Abs. 1 i.V.m. § 1 Abs. 2 und 3 BNatSchG).

Sogenannte „**Allerweltsarten**“, die zwar im Raum vorkommen können, bei denen aber Beeinträchtigungen i. S. der Verbote des § 44 Abs. 1 bis 4 BNatSchG ohne vertiefende Prüfung auszuschließen sind, bleiben unberücksichtigt. Für diese Arten sind die Verbotstatbestände in der Regel nicht zutreffend, da aufgrund ihrer Häufigkeit und Anpassungsfähigkeit davon ausgegangen werden kann, dass die ökologische Funktion ihrer Fortpflanzungs- und Ruhestätten im räumlichen Zusammenhang (bezogen auf § 44 Abs. 1 Nr. 3 BNatSchG) weiterhin erhalten bleibt bzw. sich der Erhaltungszustand ihrer lokalen Population nicht signifikant verschlechtert (§ 44 Abs. 1 Nr. 2 BNatSchG). Daher müssen diese häufigen Arten keiner ausführlichen Prüfung unterzogen werden, soweit keine größere Anzahl Individuen/ Brutpaare betroffen sind.

Arten, die bei den Kartierarbeiten im Untersuchungsgebiet trotz Einhaltung der Methodenstandards nicht aufgefunden werden konnten, werden laut Arbeitshilfe zur speziellen artenschutzrechtlichen Prüfung – Prüfablauf (LfU 2020c) nicht weiter berücksichtigt (nachfolgende Abbildung).



Abbildung 8: Prüfablauf laut LfU 2020c (dort Abbildung 1)

1.2 Datengrundlagen

Als Datengrundlagen wurden herangezogen:

- Planunterlagen vom Auftraggeber
- Auswertung vorhandener behördlichen Daten: ASK, ABSP, Biotopkartierung
- Artinformationen des LfU: <https://www.lfu.bayern.de/natur/sap/arteninformationen>
- Ortsbegehungen zur Erfassung der Strukturen im Untersuchungsgebiet, siehe Kapitel 1.3
- Erhebung faunistischer Daten: 6 Begehungen zu Vögeln, 4 Begehungen zu Zauneidechsen (April-Juni 2025)
- Artinformationen zu Arten des Anhangs IV der FFH-Richtlinie des BfN (Bundesamt für Naturschutz 2019)
- BayernAtlas (Bayerisches Staatsministerium der Finanzen und für Heimat, 2025)

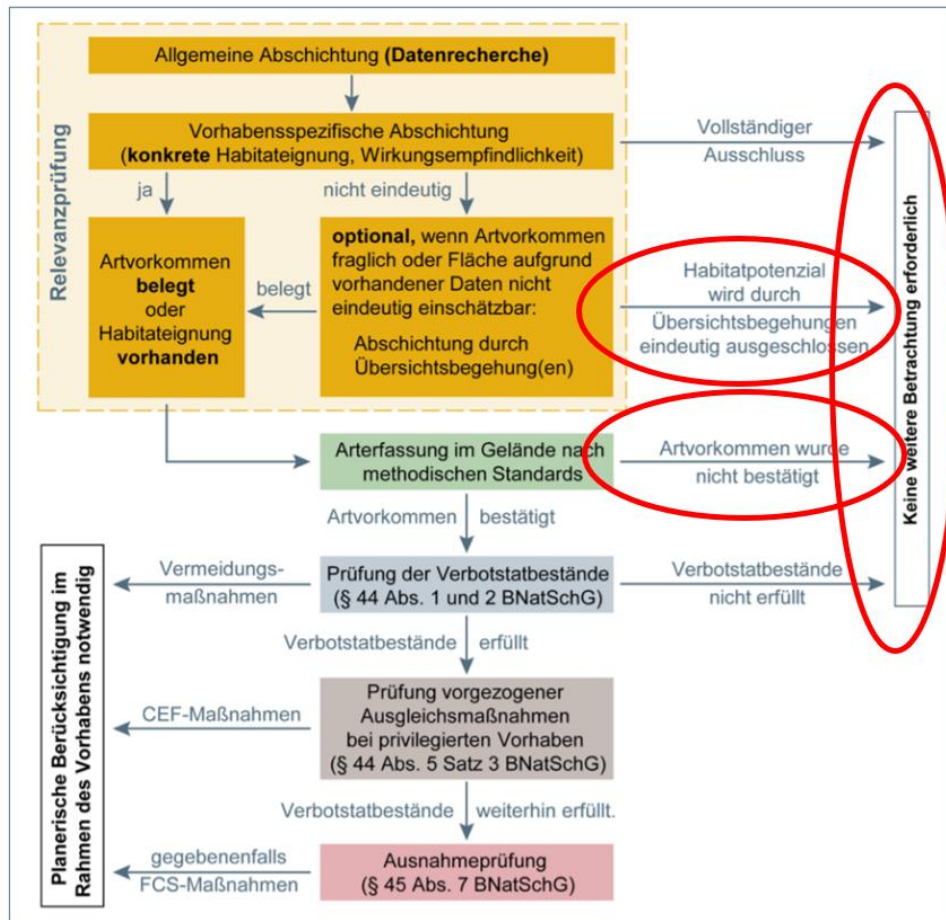
1.3 Methodisches Vorgehen

Methodisches Vorgehen und Begriffsabgrenzungen der nachfolgenden Untersuchung stützen sich auf die mit Schreiben des Bayerischen Staatsministeriums für Wohnen, Bau und Verkehr vom 20. August 2018 Az.: G7-4021.1-2-3 eingeführten „Hinweise zur Aufstellung naturschutzfachlicher Angaben zur speziellen artenschutzrechtlichen Prüfung in der Straßenplanung (saP)“ mit Stand 08/2018. Berücksichtigt sind außerdem die Hinweise der Internet-Arbeitshilfe des Bayerischen Landesamtes für Umwelt zur speziellen Artenschutzrechtlichen Prüfung bei der Vorhabenzulassung (LfU Stand 2020a, 2020b, 2020c).

Das systematische Vorgehen gliedert sich in 5 Prüfschritte:

1. Relevanzprüfung („Abschichtung“) aller in Bayern vorkommenden, europarechtlich geschützten Arten nach festgelegten Kriterien mit der saP-Internetarbeitshilfe des LfU.

„Prüfrelevant“ sind die europarechtlich geschützten Arten dann, wenn sie in dem vom Projekt betroffenen Raum vorkommen und zudem von der Maßnahme beeinträchtigt werden könnten, d. h. sensibel gegenüber den zu erwartenden Wirkungen sind (siehe Kap. 2).
2. Bestandserfassung der vorkommenden, europarechtlich geschützten Arten bzw. Potenzialanalyse im Untersuchungsgebiet sowie ggf. Auswertung weiterer, zur Verfügung stehender Informationen (Kap. 1.2).
3. Prüfung der Verbotstatbestände im Hinblick auf die projektbedingten Wirkungen, ggfs. Festlegung von Vermeidungs- und Minderungsmaßnahmen bzw. vorgezogene Ausgleichsmaßnahmen. Die projektbedingte Betroffenheit der Arten wird in Artenblättern dargestellt.
4. Ausnahmeprüfung nach § 45 Abs. 7 BNatSchG, falls erforderlich
5. Berücksichtigung von sonstigen Artenschutzbelangen, falls zutreffend

Das relevante Untersuchungsgebiet entspricht dem Wirkraum auf die potenziell vorkommenden Arten.

Arten, die zwar im Untersuchungsgebiet vorkommen bzw. vorkommen können, bei denen auf Grundlage der zu erwartenden Projektwirkungen erhebliche Beeinträchtigungen aber ausgeschlossen werden können, bleiben bei den weiteren Prüfschritten unberücksichtigt.

Nachweise der **Avifauna** wurden durch Sichtbeobachtungen, mit einem Fernglas (Meopta 10*42 HD) sowie durch Verhören ermittelt. Alle Beobachtungen werden auf Karten und Luftbildern notiert und am Ende des Beobachtungszeitraumes ausgewertet.

Tabelle 1: *Zeit und Wetterbedingungen während der Begehungen zur Erfassung der Avifauna*

Datum	Beginn	Ende	Stunden	Wetter
24.02.2025 Rebhuhn	18:15	19:15	1	bedeckt, leichte Brise, 3° C
17.03.2025 Rebhuhn	19:00	20:00	1	bedeckt, leichte Brise, 6° C
07.04.2025	09:00	10:00	1	sonnig, mäßige Brise, 6° C
22.04.2025	10:00	11:00	1	abschnittsweise bedeckt, mäßige Brise, 14° C

19.05.2025	10:00	11:00	1	aufgelockerte Bewölkung, mäßige Brise, 17° C
30.05.2025	09:00	10:00	1	sonnig, leichte Brise, 24° C
16.06.2025	09:00	10:00	1	sonnig, leichte Brise, 23° C

Das methodische Vorgehen zur Erfassung der **Zauneidechse** erfolgt über die Erhebung der Aktivität im Untersuchungsgebiet. Im Zeitraum Mai und Juni werden Adulte bzw. Subadulte. Für die Datenerhebung sind 4 Begehungen bei sonnigem Wetter an ausgewählten Bereichen mit einer Geschwindigkeit von 250 m/h durchgeführt worden. Hierbei wurden für die Art relevante Strukturen gezielt abgesucht. Das Auswahlkriterium ist unter anderem eine lückige Vegetation mit sonnenexponierter Lage. Grabfähiges Material und Versteckmöglichkeiten (zur Reproduktion und Wintereinstand) wurden mitberücksichtigt. Auf das Auslegen künstlicher Versteckmöglichkeiten wurde verzichtet, da diese in einem nicht relevanten Maß von der Zauneidechse besucht werden.

Tabelle 2: Zeit und Wetterbedingungen während der Begehungen zur Erfassung der Zauneidechse

Datum	Beginn	Ende	Stunden	Wetter
19.05.2025	11:00	11:30	0,5	aufgelockerte Bewölkung, mäßige Brise, 20° C
30.05.2025	10:00	10:30	0,5	sonnig, leichte Brise, 26° C
16.06.2025	10:00	10:30	0,5	sonnig, leichte Brise, 24° C
30.06.2025	10:00	10:30	0,5	sonnig, leichte Brise, 26° C

2 Wirkungen des Vorhabens auf Fauna und Flora

Wirkfaktoren, die in der Regel Beeinträchtigungen und Störungen der europarechtlich geschützten Tier- und Pflanzenarten i. S. der Verbotstatbestände nach § 44 Abs. 1 BNatSchG verursachen können, sind nachfolgend aufgeführt.

2.1 Baubedingte Wirkfaktoren

Baubedingte Wirkfaktoren sind überwiegend zeitlich begrenzte Wirkfaktoren, die während der Bauphase verursacht werden. Baubedingte Wirkungen ergeben sich aus der unmittelbaren Bautätigkeit. Bei diesem Vorhaben scheinen folgende Faktoren relevant:

- Störung, Verletzung und Tötung von am Boden brütenden Vögeln und Zerstörung derer Nester durch Baufeldräumung und sonstiger Bautätigkeiten innerhalb der Vogelbrutzeit
- Störung, Verletzung und Tötung von in und an Hecken brütenden Vögeln und Zerstörung derer Nester und Gelege durch Gehölzentfernungen und sonstiger Bautätigkeiten innerhalb der Vogelbrutzeit
- Störung der Tiere durch Emissionen im Baubetrieb: Lärm, Abgas, Staub, Erschütterungen und optische Reize
- Verlust von Fortpflanzungs- und Ruhestätten für Feldvögel durch vorübergehende Flächeninanspruchnahme durch Baustelleneinrichtungen

2.2 Anlagenbedingte Wirkfaktoren

Anlagebedingte Wirkfaktoren sind die dauerhaften, von den baulichen Anlagen verursachten Beeinträchtigungen. Anlagebedingte Wirkungen ergeben sich aus den dauerhaften (neuen) Anlagen. Bei diesem Vorhaben scheinen folgende Faktoren relevant:

- dauerhafter Verlust von Fortpflanzungs- und Ruhestätten für Feldvögel durch Umnutzung und Überbauung von Freiflächen
- dauerhafter Verlust von Fortpflanzungs- und Ruhestätten für heckenbewohnende Vögel durch Beseitigung von Gehölzstrukturen und Altgrasbereichen
- Beeinträchtigung von Tieren durch Blendwirkung der Solarmodule
- Zerschneidung des Lebensraums durch Zäune
- Veränderung des Landschaftsbildes (Kulissenwirkung)

2.3 Betriebsbedingte Wirkfaktoren

Betriebsbedingte Wirkfaktoren sind die mit dem Betrieb verbundenen Wirkungen. Bei diesem Vorhaben spielen folgende Faktoren eine Rolle:

- Verletzung und Tötung von Tieren bei der Pflege des Solarparks

3 Bestand und Darlegung der Betroffenheit von Arten

Es ergeben sich aus § 44 Abs.1 Nrn. 1 bis 3 i.V.m. Abs. 5 BNatSchG für nach § 15 Absatz 1 BNatSchG unvermeidbare Beeinträchtigungen durch Eingriffe in Natur und Landschaft, die nach § 17 Absatz 1 oder Absatz 3 BNatSchG zugelassen oder von einer Behörde durchgeführt werden, folgende Verbote:

Schädigungsverbot von Lebensstätten (siehe Nr. 2.1 der Formblätter):

Beschädigung oder Zerstörung von Fortpflanzungs- und Ruhestätten.

Abweichend davon liegt ein Verbot nicht vor, wenn die ökologische Funktion der von dem Eingriff oder Vorhaben betroffenen Fortpflanzungs- oder Ruhestätten im räumlichen Zusammenhang weiterhin erfüllt wird (§ 44 Abs. 5 Satz 2 Nr. 3 BNatSchG).

Störungsverbot (siehe Nr. 2.2 der Formblätter):

Erhebliches Stören von Tieren während der Fortpflanzungs-, Aufzucht-, Mauser-, Überwinterungs- und Wanderungszeiten.

Ein Verbot liegt vor, wenn sich durch die Störung der Erhaltungszustand der lokalen Population der betroffenen Arten verschlechtert (§ 44 Abs. 1 Nr. 2 BNatSchG).

Tötungs- und Verletzungsverbot (siehe Nr. 2.3 der Formblätter):

Fang, Verletzung oder Tötung von Tieren sowie Beschädigung, Entnahme oder Zerstörung ihrer Entwicklungsformen bei Errichtung oder durch die Anlage des Vorhabens sowie durch die Gefahr von Kollisionen im Straßenverkehr.

Abweichend davon liegt ein Verbot nicht vor,

wenn die Beeinträchtigung durch den Eingriff oder das Vorhaben das Tötungs- und Verletzungsrisiko für Exemplare der betroffenen Arten nicht signifikant erhöht und diese Beeinträchtigung bei Anwendung der gebotenen, fachlich anerkannten Schutzmaßnahmen nicht vermieden werden kann (§ 44 Abs. 5 Satz 2 Nr. 1 BNatSchG);

wenn die Tiere oder ihre Entwicklungsformen im Rahmen einer erforderlichen Maßnahme, die auf den Schutz der Tiere vor Tötung oder Verletzung oder ihrer Entwicklungsformen vor Entnahme, Beschädigung oder Zerstörung und die Erhaltung der ökologischen Funktion der Fortpflanzungs- oder Ruhestätten im räumlichen Zusammenhang gerichtet ist, beeinträchtigt werden und diese Beeinträchtigungen unvermeidbar sind (§ 44 Abs. 5 Satz 2 Nr. 2 BNatSchG).

3.1 Pflanzenarten nach Anhang IV b) der FFH-Richtlinie

Im Untersuchungsgebiet kommen keine europarechtlich geschützten Pflanzenarten (FFH-Richtlinie Anhang IV b) vor.

3.2 Tierarten nach Anhang IV a) der FFH-Richtlinie

3.2.1 Säugetiere

Im Untersuchungsgebiet kommen keine für nach Anhang IV a) der FFH-Richtlinie geschützte Arten aus der Gruppe der Säugetiere geeigneten Habitatstrukturen vor. Entlang linearer Strukturen wie Waldrändern und Hecken sowie über Offenland ist mit jagenden **Fledermäusen** zu rechnen. Die Funktion als Nahrungshabitat für Fledermäuse wird durch das Vorhaben allerdings im Vergleich zum jetzigen Zustand deutlich verbessert, sodass es hier zu keinen negativen Beeinträchtigungen für diese Artengruppe kommt.

Bei Berücksichtigung der in Kapitel 4 aufgeführten Maßnahmen werden keine artenschutzrechtlichen Verbotstatbestände erfüllt.

3.2.2 Reptilien

Nach den natürlichen Verbreitungsgebieten der Reptilienarten des Anhangs IV der FFH-Richtlinie sind im Untersuchungsgebiet nur Vorkommen der **Zauneidechse** möglich. Bei den Begehungen wurden keine explizit für die Zauneidechse geeigneten Strukturen gefunden und wie zu erwarten auch keine Individuen der Zauneidechse erfasst. Im Untersuchungsgebiet kommen keine für weitere nach Anhang IV a) der FFH-Richtlinie geschützte Arten aus der Gruppe der Reptilien geeigneten Habitatstrukturen vor. Es werden keine artenschutzrechtlichen Verbotstatbestände erfüllt.

3.2.3 Amphibien, Libellen, Käfer, Tagfalter und Weichtiere

In den Untersuchungsgebieten kommen keine geeigneten Habitatstrukturen für nach Anhang IV a) der FFH-Richtlinie geschützten Arten der Artengruppen Amphibien, Libellen, Käfer, Tagfalter und Weichtiere vor. Es werden keine artenschutzrechtlichen Verbotstatbestände erfüllt.

3.3 Europäische Vogelarten nach Art. 1 der Vogelschutz-Richtlinie

Im Untersuchungsgebiet ist mit verschiedenen Vogelarten zu rechnen, aufgrund des Lebensraums v.a. aus der Gruppe der saP-relevanten, bodenbrütenden Vogelarten des Offenlandes. Insgesamt wurden 4 Reviere der **Feldlerche** erfasst, davon 3 Reviere innerhalb des Vorhabengebietes, die durch den Bau des Solarparks verlorengehen. Ein Feldlerchenrevier angrenzend an das Vorhabengebiet wird ebenfalls beeinträchtigt und geht verloren. Somit müssen insgesamt 4 Reviere der Feldlerche ausgeglichen werden.

Die **Wiesenschafstelze** konnte mit insgesamt 3 Revieren im bzw. an den Grenzen des Vorhabengebietes festgestellt werden. Die Schafstelze profitiert von den CEF-Maßnahmen für die Feldlerche und wird nicht extra behandelt (s. Maßnahmen, Kapitel 4).

Bei den Begehungen speziell zur Erfassung des Rebhuhnes, ebenso wie den Begehungen zur Erfassung der Brutvögel, konnte das **Rebhuhn** nicht nachgewiesen werden.

Ökologische Gilde der Bodenbrüter

hier: Feldlerche (Alauda arvensis), Wiesenschafstelze (Motacilla flava)

Europäische Vogelart nach VRL

1 Grundinformationen

Die oben genannten Vogelarten legen ihre Nester direkt am Boden an. Um das Risiko durch Nesträuber zu vermindern, halten sie zu Sichtbarrieren Abstand.

Feldlerche

Rote-Liste Status Deutschland: 3 Bayern: 3

Art im UG: nachgewiesen potenziell möglich

Erhaltungszustand der Art auf Ebene der kontinentalen Region

günstig ungünstig – unzureichend ungünstig – schlecht

Bevorzugte Lebensräume der Feldlerche sind offene Kulturlandschaften, mit niedriger, lückiger und stufiger Vegetation. Auch Heideflächen und Brachland werden oft genutzt. Als Brutareal werden Äcker, bewirtschaftete Weiden und Wiesen bevorzugt, wobei hier die Brutverluste durch eine intensive Landwirtschaft am höchsten ist. Ausweichmöglichkeiten bieten dann Felldraine. Der bodenbrütende Vogel meidet Sichtbarrieren wie Hecken etc.. Das Nahrungsspektrum der Feldlerche reicht von eiweißreichen Insekten, Spinnen und Würmer über Samen, bis hin zu kleinen Pflanzentrieben.

Lokale Population:

In der offenen Agrarlandschaft im Landkreis Donau-Ries findet die Feldlerche geeigneten Brutlebensraum in Äckern und auf Wiesen. Als lokale Population werden die Vögel östlich von Rain nördlich und südlich der Staatsstraße definiert.

Der **Erhaltungszustand** der **lokalen Population** wird demnach bewertet mit:

hervorragend (A) gut (B) mittel – schlecht (C) unbekannt (D)

Wissenschaftstelze

Rote-Liste Status Deutschland: 2 **Bayern: 2**

Art im UG: **nachgewiesen** **potenziell möglich**

Erhaltungszustand der Art auf Ebene der kontinentalen Region

günstig ungünstig – unzureichend ungünstig – schlecht

Die Wissenschaftstelze besiedelt heute extensiv bewirtschaftete Streu- und Mähwiesen auf nassem und wechsel-feuchtem Untergrund, sowie Viehweiden. Auch Ackeranbaugelände mit einem hohen Anteil an Hackfrüchten (Kar-toffeln, Rüben) sowie Getreide- und Maisflächen zählen zu regelmäßig besetzten Brutplätzen. Der Bodenbrüter ist vor allem durch Nutzungsintensivierung und den damit einhergehenden Verlust von geeigneten Brutplätzen und Reduzierung der Nahrungsgrundlage bedroht.

Lokale Population:

In der offenen Agrarlandschaft im Landkreis Donau-Ries findet die Schafstelze geeigneten Brutlebensraum in Äckern und auf Wiesen. Als lokale Population werden die Vögel östlich von Rain nördlich und südlich der Staats-straße definiert.

Der **Erhaltungszustand** der **lokalen Population** wird demnach bewertet mit:

hervorragend (A) gut (B) mittel – schlecht (C) unbekannt (D)

2.1 Prognose des Schädigungsverbots für Lebensstätten nach § 44 Abs. 1 Nr. 3 i. V. m. Abs. 5 Satz 1 - 3 u. 5 BNatSchG

Insgesamt gehen durch das Bauvorhaben 4 Reviere der Feldlerche und 3 Reviere der Schafstelze verloren. Für 4 Feldlerchenreviere wird ein Ausgleich gefordert. Von den Maßnahmen für die Feldlerche profitiert auch die Schaf-stelze, sodass für diese Art keine gesonderten Maßnahmen aufgelistet werden. Der Solarpark soll in Agri-PV be-wirtschaftet werden.

Konfliktvermeidende Maßnahmen erforderlich: ---

CEF-Maßnahmen erforderlich:

- **CEF01:** Als Ersatz für die zerstörte Fortpflanzungsstätte der Feldlerche muss an geeigneter Stelle ein Ersatzhabitat geschaffen werden. Dazu ist eine 2 ha (pro Brutpaar 0,5 ha) große **Blühfläche/-strei-fen** oder **Ackerbrache** anzulegen. Die Fläche kann sich aus mehreren, mindestens 0,2 ha großen Teilflächen zusammensetzen. Ein Wechsel der Fläche ist jährlich möglich, spätestens alle drei Jahre verpflichtend. Die Fläche(n) sind lückig anzusäen, um Rohbodenstellen zu erhalten. Der Einsatz von

Pestiziden oder Düngemitteln ist innerhalb der Fläche nicht zulässig. Es darf keine Unkrautbekämpfung (weder chemisch, mechanisch oder thermisch) stattfinden.

- Alternativ hierzu kann auch an geeigneter Stelle eine 2 ha (0,5 ha pro Brutpaar) große **Wechselbrache** angelegt werden. Die Fläche ist nicht einzusäen und im jährlichen Wechsel jeweils zur Hälfte umzubrechen. Die gesamte Fläche muss im Spätsommer gemäht werden. Das Mahdgut ist zwingend zu entfernen. Weitere Bearbeitungsmaßnahmen sind nicht vorgesehen. Der Einsatz von Pestiziden oder Düngemitteln ist innerhalb der Fläche nicht zulässig. Es darf keine Unkrautbekämpfung (weder chemisch, mechanisch oder thermisch) stattfinden.
- Alternativ hierzu kann auch auf geeigneten Flächen im Getreideanbau ein **erweiterter Saatreihenabstand** eingehalten werden. Insgesamt werden 4 ha (1 ha pro Brutpaar) benötigt (keine Bildung von Teilflächen < 1 ha möglich). Es ist mit dreifachem Saatreihenabstand, jedoch mit mindestens 30 cm Abstand einzusäen. Der Einsatz von Pestiziden oder Düngemitteln ist innerhalb dieser Fläche nicht zulässig. Es darf keine Unkrautbekämpfung (weder chemisch, mechanisch oder thermisch) stattfinden. Ein jährlicher Wechsel der Fläche ist möglich.

Folgende Hinweise sind bei der Anlage aller oben genannten Varianten zwingend zu beachten:

- Die Ausgleichsmaßnahmen müssen innerhalb eines 2 Kilometerradius um das Vorhabengebiet vorgenommen werden (räuml. Zusammenhang).
- Die Maßnahmen dürfen nicht im Zeitraum 15.03 bis 01.07 durchgeführt werden.
- Definition **geeignete Stelle**:
 - Keine Ausschlusskriterien vorhanden wie:
 - Habitat unter dem Raumanpruch eines Brutpaares (0,5-0,8 ha)
 - Kraut- oder Grasschicht zu dicht (Feldfutter, Hochstaudenfluren, Röhricht)
 - Fläche versiegelt
 - Fläche zur Brutzeit regelmäßig überschwemmt
 - Einzuhaltende Mindestabstände:
 - Einzelbäume: 50 m
 - Baumreihen/Feldgehölze: 120 m
 - Geschlossene Gehölzkulisse (Wald/Hecke): 160 m
 - Mittel/ Hochspannungsleitung: 100 m
 - Flächen der Freizeit-Nutzung: 50 m

Schädigungsverbot ist erfüllt: ja nein

2.2 Prognose des Störungsverbots nach § 44 Abs. 1 Nr. 2 i. V. m. Abs. 5 Satz 1, 3 u. 5 BNatSchG

Durch die Bauarbeiten besteht eine erhöhte Gefahr der Störung bodenbrütender Vogelarten.

Konfliktvermeidende Maßnahmen erforderlich:

- **M01:** In den Monaten März bis Juni ist eine Vergrämung der Bodenbrüter vor und während der

Bauphase bei Baustopps zwingend nötig, damit die Vögel den Bereich der Baufläche nicht als Brutrevier besiedeln. Hierfür müssen ca. 2 m hohe Stangen (über Geländeoberfläche) mit daran befestigten Absperrbändern von ca. 1-2 m Länge innerhalb der eingriffsrelevanten Fläche aufgestellt werden. Die Stangen müssen in regelmäßigen Abständen von etwa 25 m aufgestellt werden.

CEF-Maßnahmen erforderlich: ---

Störungsverbot ist erfüllt: ja nein

2.3 Prognose des Tötungs- und Verletzungsverbots nach § 44 Abs. 1 Nr. 1 i. V. m. Abs. 5 Satz 1 u. 5 BNatSchG

Durch die Bauarbeiten besteht eine erhöhte Gefahr der Tötung bodenbrütender Vogelarten.

Konfliktvermeidende Maßnahmen erforderlich:

- **M01:** In den Monaten März bis Juni ist eine Vergrämung der Bodenbrüter vor und während der Bauphase bei Baustopps zwingend nötig, damit die Vögel den Bereich der Baufläche nicht als Brutrevier besiedeln. Hierfür müssen ca. 2 m hohe Stangen (über Geländeoberfläche) mit daran befestigten Absperrbändern von ca. 1-2 m Länge innerhalb der eingriffsrelevanten Fläche aufgestellt werden. Die Stangen müssen in regelmäßigen Abständen von etwa 25 m aufgestellt werden.

Tötungsverbot ist erfüllt: ja nein

Weitere saP-relevante Vogelarten nutzen die Flächen zur Nahrungssuche. Bei der Nahrungssuche bzw. überfliegend beobachtet wurden **Hänfling, Graugans, Rotmilan** und **Turmfalke**. Die Fortpflanzungsstätten dieser Arten liegen außerhalb der Untersuchungsgebiete und werden durch die Bauvorhaben nicht beeinträchtigt.



Abbildung 9: Verortung der erfassten Brutvogelreviere im Untersuchungsgebiet (Fl=Feldlerche, St=Schafstelze); (Quelle Hintergrundluftbild: © LDBV).

Tabelle 3: Schutzstatus und Gefährdung der in den Untersuchungsgebieten nachgewiesenen saP-relevanten Vogelarten, Legende siehe Abkürzungsverzeichnis am Beginn dieses Fachbeitrags.

Deutscher Name	Wissenschaftl. Name	Verhalten	RL D	RL BY	Erhaltungszustand
Feldlerche	<i>Alauda arvensis</i>	Brutvogel	3	3	schlecht
Graugans	<i>Anser anser</i>	Nahrungsgast	-	-	gut
Hänfling	<i>Linaria cannabina</i>	Nahrungsgast	3	2	schlecht
Rotmilan	<i>Milvus milvus</i>	Nahrungsgast, überfliegend	V	-	gut
Schafstelze	<i>Motacilla flava</i>	Brutvogel	-	-	gut
Turmfalke	<i>Falco tinnunculus</i>	Nahrungsgast, überfliegend	-	-	gut

fett streng geschützte Art (§ 7 Abs. 2 Nr. 14 BNatSchG)

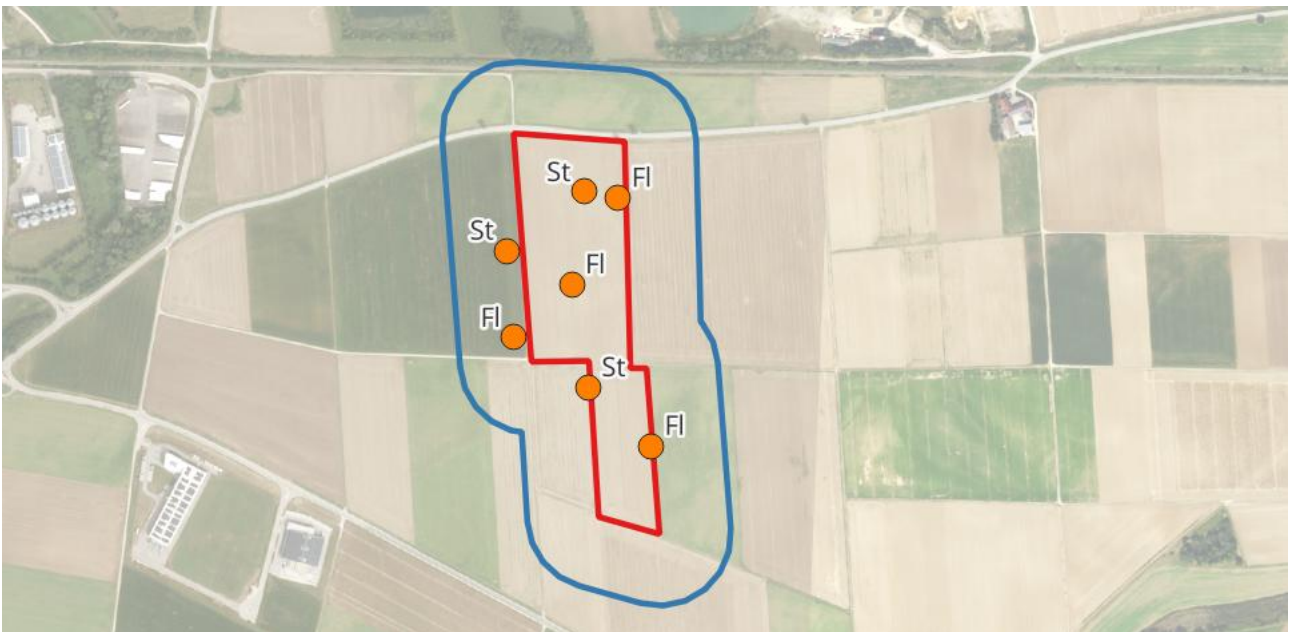
Weitere zu erwartende Vogelarten zählen zu den sog. „Allerweltsarten“. Es wird angenommen, dass die Populationen dieser Arten vom Vorhaben nicht negativ beeinträchtigt werden, da sich deren Situation durch die Umwandlung des Ackers in einen Solarpark mit extensiver Bewirtschaftung verbessern sollte (Verbesserung des Nahrungsangebotes).

Bei Berücksichtigung der unten aufgeführten Maßnahmen werden keine artenschutzrechtlichen Verbotstatbestände erfüllt.

4 Maßnahmen

4.1 Maßnahmen zur Vermeidung und Minderung

Die Ermittlung der Verbotstatbestände gemäß § 44 Abs. 1 i.V.m. Abs. 5 BNatSchG erfolgt unter Berücksichtigung folgender Vermeidungsmaßnahmen. Diese sind daher unbedingt einzuhalten:

- **M01:** In den Monaten März bis Juni ist eine Vergrämung der Bodenbrüter vor und während der Bauphase bei Baustopps zwingend nötig, damit die Vögel den Bereich der Baufläche nicht als Brutrevier besiedeln. Hierfür müssen ca. 2 m hohe Stangen (über Geländeoberfläche) mit daran befestigten Absperrbändern von ca. 1-2 m Länge innerhalb der eingriffsrelevanten Fläche aufgestellt werden. Die Stangen müssen in regelmäßigen Abständen von etwa 25 m aufgestellt werden.
- **M02:** Die während der Bauphase beanspruchte Fläche ist auf das absolut notwendige Minimum zu reduzieren.

4.2 CEF-Maßnahmen

CEF-Maßnahmen sind Maßnahmen zur Sicherung der kontinuierlichen ökologischen Funktionalität (= vorgezogene Ausgleichs-Maßnahmen) i.S.v. §44 Abs. 5 Satz 2 und 3 BNatSchG.

Sie sollen betroffene Lebensräume und Arten in einen Zustand versetzen, der es den Populationen ermöglicht, einen geplanten Eingriff schadlos zu verkraften. Diese müssen rechtzeitig, also vor Beginn der Baumaßnahmen, umgesetzt werden, um ihre Wirksamkeit bereits vor dem Eingriff zu garantieren.

- **CEF01:** Als Ersatz für die zerstörte Fortpflanzungsstätte der Feldlerche muss an geeigneter Stelle ein Ersatzhabitat geschaffen werden. Dazu ist eine 2 ha (pro Brutpaar 0,5 ha) große **Blühfläche/-streifen** oder **Ackerbrache** anzulegen. Die Fläche kann sich aus mehreren, mindestens 0,2 ha großen Teilflächen zusammensetzen. Ein Wechsel der Fläche ist jährlich möglich, spätestens alle drei Jahre verpflichtend. Die Fläche(n) sind lückig anzusäen, um Rohbodenstellen zu erhalten. Der Einsatz von Pestiziden oder Düngemitteln ist innerhalb der Fläche nicht zulässig. Es darf keine Unkrautbekämpfung (weder chemisch, mechanisch oder thermisch) stattfinden.
- Alternativ hierzu kann auch an geeigneter Stelle eine 2 ha (0,5 ha pro Brutpaar) große **Wechselbrache** angelegt werden. Die Fläche ist nicht einzusäen und im jährlichen Wechsel jeweils zur Hälfte umzubrechen. Die gesamte Fläche muss im Spätsommer gemäht werden. Das Mahdgut ist zwingend zu entfernen. Weitere Bearbeitungsmaßnahmen sind nicht vorgesehen. Der Einsatz von Pestiziden oder Düngemitteln ist innerhalb der Fläche nicht zulässig. Es darf keine Unkrautbekämpfung (weder chemisch, mechanisch oder thermisch) stattfinden.
- Alternativ hierzu kann auch auf geeigneten Flächen im Getreideanbau ein **erweiterter Saatreihenabstand** eingehalten werden. Insgesamt werden 4 ha (1 ha pro Brutpaar) benötigt (keine Bildung von Teilflächen < 1 ha möglich). Es ist mit dreifachem Saatreihenabstand, jedoch mit mindestens 30 cm Abstand einzusäen. Der Einsatz von Pestiziden oder Düngemitteln ist innerhalb dieser Fläche nicht zulässig. Es

darf keine Unkrautbekämpfung (weder chemisch, mechanisch oder thermisch) stattfinden. Ein jährlicher Wechsel der Fläche ist möglich.

Folgende Hinweise sind bei der Anlage aller oben genannten Varianten zwingend zu beachten:

- Die Ausgleichsmaßnahmen müssen innerhalb eines 2 Kilometerradius um das Vorhabengebiet vorgenommen werden (räuml. Zusammenhang).
- Die Maßnahmen dürfen nicht im Zeitraum 15.03 bis 01.07 durchgeführt werden.
- Definition **geeignete Stelle**:
 - Keine Ausschlusskriterien vorhanden wie:
 - Habitat unter dem Raumannspruch eines Brutpaares (0,5-0,8 ha)
 - Kraut- oder Grasschicht zu dicht (Feldfutter, Hochstaudenfluren, Röhrriecht)
 - Fläche versiegelt
 - Fläche zur Brutzeit regelmäßig überschwemmt
 - Einzuhaltende Mindestabstände:
 - Einzelbäume: 50 m
 - Baumreihen/Feldgehölze: 120 m
 - Geschlossene Gehölzkulisse (Wald/Hecke): 160 m
 - Mittel/ Hochspannungsleitung: 100 m
 - Flächen der Freizeit-Nutzung: 50 m

4.3 Weitere Maßnahmenempfehlungen

Folgende Maßnahmen sind Empfehlungen. Eine Umsetzung ist zwar nicht verpflichtend, dennoch kann oftmals mit wenig Aufwand eine Verbesserung für die lokalen Populationen erreicht werden.

- **M03:** Der Zaun um die PV-Anlage muss eine Bodenfreiheit von im Mittel mindestens 15 cm haben, um flugfähigen Jungvögeln und Niederwild ungehinderten Zugang zu ermöglichen.
- **M04:** Bei der Eingrünung muss auf die Verwendung heimischer, standortgerechter Sträucher geachtet werden. Fruchtetragende Gehölze sind zu bevorzugen. Als mögliche Straucharten eignen sich hier nicht allzu stark wachsende und beerentragende Gehölze, wie zum Beispiel Heckenrose (*Rosa canina*), Schwarzer Holunder (*Sambucus nigra*), Eingrifflicher Weißdorn (*Crataegus monogyna*) und Zweigriffliger Weißdorn (*Crataegus laevigata*).

5 Fazit

Aus dem Spektrum der europäisch geschützten Arten in Bayern wurden in den Gruppen **Säugetiere** und **Vögel**, Arten ermittelt, die im Untersuchungsgebiet vorkommen oder zu erwarten sind.

Für alle untersuchten prüfungsrelevanten Arten sind die projektspezifischen Wirkungen unter Berücksichtigung der in diesem Fachbeitrag vorgeschlagenen Vermeidungs- und CEF-Maßnahmen im Kapitel 3 so gering, dass

- die ökologische Funktion der betroffenen Fortpflanzungs- oder Ruhestätten im räumlichen Zusammenhang gewahrt bleibt,
- eine Verschlechterung des Erhaltungszustandes durch anlagen-, bau- oder betriebsbedingte Störungen aller Voraussicht nach ausgeschlossen werden kann,
- sich das Tötungsrisiko vorhabenbedingt nicht signifikant erhöht.

Die Prüfung der naturschutzfachlichen Voraussetzungen für eine ausnahmsweise Zulassung des Vorhabens nach § 45 Abs. 7 BNatSchG entfällt daher.

Zur Vermeidung von Verbotstatbeständen nach § 44 Abs. 1 BNatSchG für vorhandene oder potentiell zu erwartenden Arten des Anhangs IV der FFH-Richtlinie bzw. Art. 1 der Vogelschutzrichtlinie ist jedoch die Umsetzung folgender Maßnahmen erforderlich:

Tabelle 4: Maßnahmenübersicht

Maßnahme	Maßnahmentyp	Ausführung
M01: In den Monaten März bis Juni ist eine Vergrämung der Bodenbrüter vor und während der Bauphase bei Baustopps zwingend nötig, damit die Vögel den Bereich der Baufläche nicht als Brutrevier besiedeln. Hierfür müssen ca. 2 m hohe Stangen (über Geländeoberfläche) mit daran befestigten Absperrbändern von ca. 1-2 m Länge innerhalb der eingriffsrelevanten Fläche aufgestellt werden. Die Stangen müssen in regelmäßigen Abständen von etwa 25 m aufgestellt werden.	Vermeidung (verpflichtend)	
M02: Die während der Bauphase beanspruchte Fläche ist auf das absolut notwendige Minimum zu reduzieren.	Vermeidung (verpflichtend)	
M03: Der Zaun um die PV-Anlage muss eine Bodenfreiheit von im Mittel mindestens 15 cm haben, um flugunfähigen Jungvögeln und Niederwild ungehinderten Zugang zu ermöglichen.	Empfehlung	
M04: Bei der Eingrünung muss auf die Verwendung heimischer, standortgerechter Sträucher geachtet werden. Fruchtttragende Gehölze sind zu bevorzugen. Als mögliche Straucharten eignen sich hier nicht allzu stark wachsende und beerentragende Gehölze, wie zum Beispiel Heckenrose (<i>Rosa canina</i>), Schwarzer Holunder (<i>Sambucus nigra</i>), Eingrifflicher Weißdorn (<i>Crataegus monogyna</i>) und Zweigriffliger Weißdorn (<i>Crataegus laevigata</i>).	Empfehlung	
CEF01: Als Ersatz für die zerstörte Fortpflanzungsstätte der Feldlerche muss an geeigneter Stelle ein Ersatzhabitat geschaffen werden. Dazu ist eine 2 ha (pro Brutpaar 0,5 ha) große Blühfläche/-streifen oder Ackerbrache anzulegen. Die Fläche kann sich aus mehreren, mindestens 0,2 ha großen Teilflächen zusammensetzen. Ein Wechsel der Fläche ist jährlich möglich, spätestens	CEF-Maßnahme (verpflichtend)	

<p>alle drei Jahre verpflichtend. Die Fläche(n) sind lückig anzusäen, um Rohbodenstellen zu erhalten. Der Einsatz von Pestiziden oder Düngemitteln ist innerhalb der Fläche nicht zulässig. Es darf keine Unkrautbekämpfung (weder chemisch, mechanisch oder thermisch) stattfinden.</p> <ul style="list-style-type: none"> • Alternativ hierzu kann auch an geeigneter Stelle eine 2 ha (0,5 ha pro Brutpaar) große Wechselbrache angelegt werden. Die Fläche ist nicht einzusäen und im jährlichen Wechsel jeweils zur Hälfte umzubrechen. Die gesamte Fläche muss im Spätsommer gemäht werden. Das Mahdgut ist zwingend zu entfernen. Weitere Bearbeitungsmaßnahmen sind nicht vorgesehen. Der Einsatz von Pestiziden oder Düngemitteln ist innerhalb der Fläche nicht zulässig. Es darf keine Unkrautbekämpfung (weder chemisch, mechanisch oder thermisch) stattfinden. • Alternativ hierzu kann auch auf geeigneten Flächen im Getreideanbau ein erweiterter Saatreihenabstand eingehalten werden. Insgesamt werden 4 ha (1 ha pro Brutpaar) benötigt (keine Bildung von Teilflächen < 1 ha möglich). Es ist mit dreifachem Saatreihenabstand, jedoch mit mindestens 30 cm Abstand einzusäen. Der Einsatz von Pestiziden oder Düngemitteln ist innerhalb dieser Fläche nicht zulässig. Es darf keine Unkrautbekämpfung (weder chemisch, mechanisch oder thermisch) stattfinden. Ein jährlicher Wechsel der Fläche ist möglich. <p>Folgende Hinweise sind bei der Anlage aller oben genannten Varianten zwingend zu beachten:</p> <ul style="list-style-type: none"> – Die Ausgleichsmaßnahmen müssen innerhalb eines 2 Kilometerradius um das Vorhabensgebiet vorgenommen werden (räuml. Zusammenhang). – Die Maßnahmen dürfen nicht im Zeitraum 15.03 bis 01.07 durchgeführt werden. – Definition geeignete Stelle: <ul style="list-style-type: none"> ○ Keine Ausschlusskriterien vorhanden wie: <ul style="list-style-type: none"> ▪ Habitat unter dem Raumanspruch eines Brutpaares (0,5-0,8 ha) ▪ Kraut- oder Grasschicht zu dicht (Feldfutter, Hochstaudenfluren, Röhricht) ▪ Fläche versiegelt ▪ Fläche zur Brutzeit regelmäßig überschwemmt 		
--	--	--

<ul style="list-style-type: none">○ Einzuhaltende Mindestabstände:<ul style="list-style-type: none">▪ Einzelbäume: 50 m▪ Baumreihen/Feldgehölze: 120 m▪ Geschlossene Gehölzkulisse (Wald/Hecke): 160 m▪ Mittel/ Hochspannungsleitung: 100 m▪ Flächen der Freizeit-Nutzung: 50 m		
---	--	--

Ansbach, 18.03.2026

gez. Anita Schäffer

6 Literatur, Gesetze und Richtlinien, Internet

Literatur

- BAYERISCHE STAATSMINISTERIUM FÜR WOHNEN, BAU UND VERKEHR (2018): Hinweise zur Aufstellung der naturschutzfachlichen Angaben zur speziellen artenschutzrechtlichen Prüfung in der Straßenplanung (saP). (Fassung mit Stand 08/2018).
- BERGMANN, H.-H, HELB, H.-W., BAUMANN, S. (2008): Die Stimmen der Vögel Europas, Aula-Verlag, Wiebelsheim, 672 S.
- BEZZEL, E. (1985): Kompendium der Vögel Mitteleuropas: Nonpasseriformes – Nichtsingvögel, Bd. 2, Aula-Verlag, Wiesbaden, 792 S.
- BEZZEL, E. (1993): Kompendium der Vögel Mitteleuropas: Passeres – Singvögel, Bd. 1, Aula-Verlag, Wiesbaden, 766 S.
- BEZZEL, E., GEIERSBERGER, I., LOSSOW, G. V. & PFEIFER, R. (2005): Brutvögel in Bayern Verbreitung 1996 bis 1999, Verlag Eugen Ulmer, Stuttgart, 560 S.
- DIETZ, C., HELVERSEN O. V. & NILL, D. (2007): Handbuch der Fledermäuse Europas und Nordwestafrikas – Biologie, Kennzeichen, Gefährdung. Franckh-Kosmos-Verlag, Stuttgart, 399 S.
- FORSMAN, D. (2016): Flight Identification of Raptors of Europe, North Africa and the Middle East, Bloomsbury Natural History, 544 S.
- GLANDT D. (2011): Grundkurs Amphibien- und Reptilienbestimmung - Beobachten, Erfassen und Bestimmen aller europäischer Arten, Quelle&Meyer Verlag GmbH & Co., Wiebelsheim, 411 S.
- GEDEON, K., GRÜNEBERG, C., MITSCHKE, A., SUDFELDT, C. (2014): Atlas Deutscher Brutvogelarten. Atlas of German Breeding Birds. Stiftung Vogelmonitoring Deutschland und Dachverband Deutscher Avifaunisten, Münster, 800 S.
- KELLER, V. HERRANDO, S., VORISEK, P. ET AL (2020): European Breeding Bird Atlas 2: Distribution, Abundance and Change. European Bird Census Council & Lynx Edicions, Barcelona.
- KRAPP, F. (Hrsg.) (2011): Die Fledermäuse Europas – Ein umfassendes Handbuch zur Biologie, Verbreitung und Bestimmung. Erweiterte Sonderausgabe aus dem Handbuch der Säugetiere Europas, Aula Verlag, Wiebelsheim, 296 S.
- LÄNDERARBEITSGEMEINSCHAFT NATURSCHUTZ, LANDSCHAFTSPFLEGE UND ERHOLUNG (2006): Hinweise zur Anwendung des europäischen Artenschutzes bei der Zulassung von Vorhaben und bei Planungen, beschlossen auf der 93. LANA-Sitzung am 29.05.2006 und gemäß dem Beschluss der 67. UMK.
- LFU (2003): Grundlagen und Bilanzen der Roten Liste gefährdeter Gefäßpflanzen Bayerns (https://www.lfu.bayern.de/natur/rote_liste_pflanzen/index.htm).
- LFU (2016): Rote Liste gefährdeter Tiere Bayerns – Grundlagen (https://www.lfu.bayern.de/natur/rote_liste_tiere/index.htm).
- LFU (2018): Hinweise zur Aufstellung naturschutzfachlicher Angaben zur speziellen artenschutzrechtlichen Prüfung in der Straßenplanung (saP). Fassung mit Stand 08/2018.

- LFU Bayern (2020a): Artensteckbriefe zu saP-relevanten Arten. Hg. v. Bayerisches Landesamt für Umwelt. Online verfügbar unter <https://www.lfu.bayern.de/natur/sap/arteninformationen/>, zuletzt aktualisiert im Dezember 2019.
- LFU Bayern (2020b): Internet-Arbeitshilfe zur speziellen artenschutzrechtlichen Prüfung (saP). Hg. v. Bayerisches Landesamt für Umwelt. Online verfügbar unter <https://www.lfu.bayern.de/natur/sap/index.htm>, zuletzt geprüft im Dezember 2019.
- LFU (2020c): Arbeitshilfe zur speziellen artenschutzrechtlichen Prüfung – Prüfablauf.
- LFU (2020d): Arbeitshilfe zur speziellen artenschutzrechtlichen Prüfung – Zauneidechse.
- LFU (2021): Arbeitshilfe zur speziellen artenschutzrechtlichen Prüfung – Feldlerche.
- LFU (2020): saP-Arbeitshilfe Rebhuhn – Relevanzprüfung, Erfassung und Maßnahmen.
- LUDWIG, G., HAUPT, H., GRUTTKE, H. UND BINOT-HAFKE, M. (2009): Methodik der Gefährdungsanalyse für Rote Listen. – In: Haupt, H., Ludwig, G., Gruttke, H., Binot-Hafke, M., Otto, C. und Pauly, A. (Bearb.): Rote Liste gefährdeter Tiere, Pflanzen und Pilze Deutschlands. Band 1: Wirbeltiere. – Münster (Landwirtschaftsverlag). – Naturschutz und Biologische Vielfalt 70 (1): 19-71.
- MEBS, T. & SCHMIDT, D. (2014): Die Greifvögel Europas, Nordafrikas und Vorderasiens. Franckh-Kosmos Verlags GmbH & Co. KG, Stuttgart, 494 S.
- MESCHÉDE, A. & RUDOLPH, B.-U. (2004): Fledermäuse in Bayern. – Bayerisches Landesamt für Umweltschutz, Landesbund für Vogelschutz in Bayern e.V. & Bund Naturschutz in Bayern e.V. (Hrsg.), Ulmer Verlag, Stuttgart, 411 S.
- SCHEUERPFUG, M. (2020): Untersuchung der Aktivität der Feldlerche (*Alauda arvensis*) in und um Freiflächen-Photovoltaikanlagen. Hochschule Anhalt Standort Bernburg, Fachbereich 1 Landwirtschaft, Ökotropologie und Landwirtschaft.
- SÜDBECK, P. u. a. (2005): Methodenstandards zur Erfassung der Brutvögel Deutschlands, Radolfzell, 792 S.

Gesetze und Richtlinien

- BUNDESARTENSCHUTZVERORDNUNG (BArtSchV): Verordnung zum Schutz wildlebender Tiere und Pflanzenarten, vom 16.02.2005, (BGBl. I S. 258, 896), die zuletzt durch Artikel 10 des Gesetzes vom 21. Januar 2013 (BGBl. I S. 95) geändert worden ist.
- BAYERISCHES NATURSCHUTZGESETZ (BAYNATSCHG): Gesetz über den Schutz der Natur, die Pflege der Landschaft und die Erholung in der freien Natur, vom 23. Februar 2011 (GVBl. S.82). Zuletzt durch Gesetz v. 24. Juli 2019 (GVBl. S. 405) und durch § 1 des Gesetzes vom 24. Juli 2019 (GVBl. S. 408) sowie durch § 1 des Gesetzes vom 23. Juni 2021 (GVBl. S. 352) geändert.
- BUNDESREGIERUNG DEUTSCHLAND (BNATSCHG): Gesetz über Naturschutz und Landschaftspflege (Bundesnaturschutzgesetz), ursprünglich: 20. Dezember 1976, (BGBl. I S. 3573, 3574, ber. 1977 I 650 S.), zuletzt geändert durch Gesetz vom 18.08.2021 (BGBl. I S. 3908) m.W.v. 31.08.2021.

RICHTLINIE DES RATES 79/409/EWG VOM 02. APRIL 1979: Über die Erhaltung der wildlebenden Vogelarten (Vogelschutz-Richtlinie), ABI. Nr. L 103 vom 25.04.1979, zuletzt geändert durch die Richtlinie des Rates 91/244/EWG vom 08.05.1991 (ABI. Nr.115).

RICHTLINIE DES RATES 92/43/EWG VOM 21. MAI 1992: Zur Erhaltung der natürlichen Lebensräume sowie der wildlebenden Tiere und Pflanzen (FFH-Richtlinie), ABI. Nr. L 206 vom 22.07.1992, zuletzt geändert durch die Richtlinie des Rates 97/62/EG vom 08.11.1997 (ABI. Nr. 305).

RICHTLINIE DER KOMMISSION 97/49/EWG VOM 29. JULI 1997: Zur Änderung der Richtlinie 79/409/EWG des Rates über die Erhaltung der wildlebenden Vogelarten. Amtsblatt Nr. L 223/9 vom 13.08.1997.

RICHTLINIE DES RATES 97/62/EWG VOM 27. OKTOBER 1997: Zur Anpassung der Richtlinie 92/43/EWG zur Erhaltung der natürlichen Lebensräume sowie der wild lebenden Tiere und Pflanzen an den technischen und wissenschaftlichen Fortschritt, Amtsblatt Nr. L 305/42 vom 08.11.1997.

Internet

BAYERISCHES STAATSMINISTERIUM DER FINANZEN UND FÜR HEIMAT (StmF, 2020): Bayern Atlas. Unter Mitarbeit von Euro Geographics Bayerische Vermessungsverwaltung. Online verfügbar unter <https://geoportal.bayern.de/bayernatlas/?topic=umwe&lang=de&bgLayer=atkis>, zuletzt geprüft im Juli 2025.

FIS-NATUR ONLINE (FIN-Web) (https://www.lfu.bayern.de/natur/fis_natur/fin_web/index.htm).

LfU 2020: Bayerischen Landesamt für Umwelt, Aktuelle Artinformationen zu saP-relevanten Arten (<http://www.lfu.bayern.de/natur/sap/arteninformationen/>), Abruf der Daten im Juli 2025.

7 Anhang

Die folgenden Tabellen beziehen sich auf die vom Bayerischen Landesamt für Umwelt geprüften Artenlisten. Die in den Arteninformationen des LfU zum Download verfügbaren Tabellen beinhalten alle in Bayern aktuell vorkommenden

- Arten des Anhangs IVa und IVb der FFH-Richtlinie,
- nachgewiesenen Brutvogelarten in Bayern (1950 bis 2016) ohne Gefangenschaftsflüchtlinge, Neozoen, Vermehrungsgäste und Irrgäste, geschützt nach Europäischer Vogelschutzrichtlinie.

Hinweis: Die "Verantwortungsarten" nach § 54 Absatz 1 Nr. 2 BNatSchG werden erst mit Erlass einer neuen Bundesartenschutzverordnung durch das Bundesministerium für Umwelt, Naturschutz und nukleare Sicherheit mit Zustimmung des Bundesrates wirksam, da die Arten erst in einer Neufassung bestimmt werden müssen. Wann diese vorgelegt werden wird, ist derzeit nicht bekannt.

In Bayern ausgestorbene bzw. verschollene Arten, Irrgäste, nicht autochthone Arten sowie nicht regelmäßige Gastvögel sind in den Listen nicht enthalten. Von den zahlreichen Zug- und Rastvogelarten Bayerns werden nur diejenigen erfasst, die im Untersuchungsgebiet als regelmäßiger Gastvogel zu erwarten ist.

Anhand der oben beschriebenen Kriterien wurde durch Abschichtung das artenschutzrechtlich zu prüfende Artenspektrum im Untersuchungsgebiet des Vorhabens ermittelt. Die ausführliche Tabellendarstellung dient in erster Linie den Behörden als Checkliste zur Nachvollziehbarkeit der Ermittlung des zu prüfenden Artenspektrums.

Die Artabfrage saP (LfU) erfolgte für den Landkreis Donau-Ries.

Schritt 1: Relevanzprüfung

Abschichtungskriterien (Spalten am Tabellenanfang):

V: Wirkraum des Vorhabens liegt:

X = innerhalb des bekannten Verbreitungsgebietes der Art in Bayern

k.A. = keine Angaben zur Verbreitung der Art in Bayern vorhanden

0 = außerhalb des bekannten Verbreitungsgebietes der Art in Bayern

L: Erforderlicher Lebensraum/Standort der Art im Wirkraum des Vorhabens

(Lebensraum-Grobfilter nach z.B. Feuchtlebensräume, Wälder, Gewässer):

X = vorkommend; spezifische Habitatansprüche der Art voraussichtlich erfüllt

k.A. = oder keine Angaben möglich

0 = nicht vorkommend bzw. spezifische Habitatansprüche der Art mit hinreichender Sicherheit nicht erfüllt

E: Wirkungsempfindlichkeit der Art:

X = gegeben, oder nicht auszuschließen, dass Verbotstatbestände ausgelöst werden können

0 = projektspezifisch so gering, dass mit hinreichender Sicherheit davon ausgegangen werden kann, dass keine Verbotstatbestände ausgelöst werden können (i.d.R. nur weitverbreitete, ungefährdete Arten)

Arten, bei denen eines der o.g. Kriterien mit "0" bewertet wurde, sind zunächst als nicht-relevant identifiziert und können von einer weiteren detaillierten Prüfung ausgeschlossen werden. Alle übrigen Arten sind als relevant identifiziert; für sie ist die Prüfung mit Schritt 2 fortzusetzen.

Schritt 2: Bestandsaufnahme

NW: Art im Wirkraum durch Bestandserfassung **nachgewiesen**

- X** = ja
- 0** = nein

PO: potenzielles Vorkommen: Vorkommen im Untersuchungsgebiet möglich, d. h. ein **Vorkommen ist nicht sicher auszuschließen** und aufgrund der Lebensraumausstattung des Gebietes und der Verbreitung der Art in Bayern nicht unwahrscheinlich

- X** = ja
- 0** = nein

Die Artentabelle wird seitens des LfU regelmäßig überprüft und ggf. bei neueren Erkenntnissen fortgeschrieben (aktuell aufgrund der Fortschreibung der Roten Liste Vögel Bayern und Deutschland um 5 weitere Vogelarten).

Anhand der unten dargestellten Kriterien wird durch Abschichtung das artenschutzrechtlich zu prüfende Artenspektrum im Untersuchungsgebiet ermittelt.

Die ausführliche Tabellendarstellung dient vorrangig als interne Checkliste zur Nachvollziehbarkeit der Ermittlung des zu prüfenden Artenspektrums und als Hilfe für die Abstimmung mit den Naturschutzbehörden. Die Ergebnisse der Auswahl der Arten müssen jedoch in geeigneter Form (z.B. in Form der ausgefüllten Listen) in den Genehmigungsunterlagen dokumentiert und hinreichend begründet werden.

Auf Grund der Ergebnisse der Bestandsaufnahme sind die Ergebnisse der in der Relevanzprüfung (Schritt 1) vorgenommenen Abschichtung nochmals auf Plausibilität zu überprüfen.

Arten, bei denen eines der o.g. Kriterien mit "X" bewertet wurde, werden der weiteren saP zugrunde gelegt. Für alle übrigen Arten ist dagegen eine weitergehende Bearbeitung in der saP entbehrlich.

A Arten des Anhangs IV der FFH-Richtlinie

Geringfügig modifiziert/optimiert nach Markus Bachmann.

Zur besseren Übersicht wird ab Spalte L nur noch mit X gekennzeichnet.

Leer bedeutet 0.

Tierarten:

V	L	E	NW	PO	Artname (deutsch)	Artname (wiss.)	RLB	RLD	sg
					Fledermäuse				
X					Bartfledermaus	<i>Myotis mystacinus</i>	-	-	x
X					Bechsteinfledermaus	<i>Myotis bechsteinii</i>	3	2	x

V	L	E	NW	PO	Artname (deutsch)	Artname (wiss.)	RLB	RLD	sg
X	X				Brandtfledermaus	<i>Myotis brandtii</i>	2	-	x
X	X				Braunes Langohr	<i>Plecotus auritus</i>	-	3	x
X	X			X	Breitflügel-Fledermaus	<i>Eptesicus serotinus</i>	3	3	x
X					Fransenfledermaus	<i>Myotis nattereri</i>	-	-	x
X	X				Graues Langohr	<i>Plecotus austriacus</i>	2	1	x
					Große Hufeisennase	<i>Rhinolophus ferrumequinum</i>	1	1	x
X	X				Großer Abendsegler	<i>Nyctalus noctula</i>	-	V	x
X	X			X	Großes Mausohr	<i>Myotis myotis</i>	-	-	x
X					Kleinabendsegler	<i>Nyctalus leisleri</i>	2	D	x
					Kleine Hufeisennase	<i>Rhinolophus hipposideros</i>	2	2	x
X	X			X	Mopsfledermaus	<i>Barbastella barbastellus</i>	3	2	x
X	X			X	Mückenfledermaus	<i>Pipistrellus pygmaeus</i>	V	-	x
X	X			X	Nordfledermaus	<i>Eptesicus nilssonii</i>	3	3	x
X					Nymphenfledermaus	<i>Myotis alcathoe</i>	1	1	x
X	X				Rauhautfledermaus	<i>Pipistrellus nathusii</i>	-	-	x
X					Wasserfledermaus	<i>Myotis daubentonii</i>	-	-	x
X					Weißrandfledermaus	<i>Pipistrellus kuhlii</i>	-	-	x
					Wimperfledermaus	<i>Myotis emarginatus</i>	1	2	x
X	X				Zweifelfledermaus	<i>Vespertilio murinus</i>	2	D	x
X	X			X	Zwergfledermaus	<i>Pipistrellus pipistrellus</i>	-	-	x
Säugetiere ohne Fledermäuse									
					Baumschläfer	<i>Dryomys nitedula</i>	1	R	x
X					Europäischer Biber	<i>Castor fiber</i>	-	V	x
					Feldhamster	<i>Cricetus cricetus</i>	1	1	x
					Fischotter	<i>Lutra lutra</i>	3	3	x
X	X				Haselmaus	<i>Muscardinus avellanarius</i>	-	V	x
					Luchs	<i>Lynx lynx</i>	1	1	x
					Waldbirkenmaus	<i>Sicista betulina</i>	2	2	x
X					Wildkatze	<i>Felis silvestris</i>	2	3	x
Kriechtiere									
					Äskulapnatter	<i>Zamenis longissimus</i>	2	2	x
					Europ. Sumpfschildkröte	<i>Emys orbicularis</i>	1	1	x

V	L	E	NW	PO	Artname (deutsch)	Artname (wiss.)	RLB	RLD	sg
X					Mauereidechse	<i>Podarcis muralis</i>	1	V	x
X					Schlingnatter	<i>Coronella austriaca</i>	2	3	x
					Östliche Smaragdeidechse	<i>Lacerta viridis</i>	1	1	x
X	X				Zauneidechse	<i>Lacerta agilis</i>	3	V	x
Lurche									
					Alpensalamander	<i>Salamandra atra</i>	-	-	x
X					Europäischer Laubfrosch	<i>Hyla arborea</i>	2	3	x
					Geburtshelferkröte	<i>Alytes obstetricans</i>	1	2	x
X					Gelbbauchunke	<i>Bombina variegata</i>	2	2	x
X					Kleiner Wasserfrosch	<i>Pelophylax lessonae</i>	3	G	x
					Knoblauchkröte	<i>Pelobates fuscus</i>	2	3	x
X					Kreuzkröte	<i>Epidalea calamita</i>	2	2	x
X					Moorfrosch	<i>Rana arvalis</i>	1	3	x
X					Nördlicher Kammolch	<i>Triturus cristatus</i>	2	3	x
X					Springfrosch	<i>Rana dalmatina</i>	V	V	x
					Wechselkröte	<i>Pseudepidalea viridis</i>	1	2	x
Fische									
					Donau-Kaulbarsch	<i>Gymnocephalus baloni</i>	G	G	x
Libellen									
					Asiatische Keiljungfer	<i>Gomphus flavipes</i>	3	-	x
X					Große Moosjungfer	<i>Leucorrhinia pectoralis</i>	2	3	x
X					Grüne Flussjungfer	<i>Ophiogomphus cecilia</i>	V	-	x
					Östliche Moosjungfer	<i>Leucorrhinia albifrons</i>	1	2	x
					Sibirische Winterlibelle	<i>Sympecma paedisca</i>	2	1	x
					Zierliche Moosjungfer	<i>Leucorrhinia caudalis</i>	1	3	x
Käfer									
					Alpenbock	<i>Rosalia alpina</i>	2	2	x
					Breitrand	<i>Dytiscus latissimus</i>	1	1	x
X					Eremit	<i>Osmoderma eremita</i>	2	2	x
					Großer Eichenbock	<i>Cerambyx cerdo</i>	1	1	x
					Schmalbindiger Breitflügel-Tauchkäfer	<i>Graphoderus bilineatus</i>	0	1	x
					Schwarzer Grubenlaufkäfer	<i>Carabus nodulosus</i>	2	1	x

V	L	E	NW	PO	Artname (deutsch)	Artname (wiss.)	RLB	RLD	sg
X					Scharlach-Plattkäfer	<i>Cucujus cinnaberinus</i>	-	1	x
Tagfalter									
X					Apollofalter	<i>Parnassius apollo</i>	2	2	x
					Blauschillernder Feuerfalter	<i>Lycaena helle</i>	2	2	x
X					Dunkler Wiesenknopf-Ameisenbläuling	<i>Phengaris nausithous</i>	V	V	x
					Gelbringfalter	<i>Lopinga achine</i>	2	2	x
					Großer Feuerfalter	<i>Lycaena dispar</i>	R	3	x
X					Heller Wiesenknopf-Ameisenbläuling	<i>Phengaris teleius</i>	2	2	x
					Maivogel	<i>Euphydryas maturna</i>	1	1	x
					Moor-Wiesenvöglechen	<i>Coenonympha oedippus</i>	1	1	x
					Schwarzer Apollo	<i>Parnassius mnemosyne</i>	2	2	x
X					Thymian-Ameisenbläuling	<i>Phengaris arion</i>	2	3	x
X					Wald-Wiesenvögelchen	<i>Coenonympha hero</i>	2	2	x
Nachtfalter									
					Heckenwollafter	<i>Eriogaster catax</i>	1	1	x
					Haarstrangwurzeleule	<i>Gortyna borelii</i>	1	1	x
					Nachtkerzenschwärmer	<i>Proserpinus proserpina</i>	V	-	x
Schnecken									
					Zierliche Tellerschnecke	<i>Anisus vorticulus</i>	2	1	x
					Gebänderte Kahnschnecke	<i>Theodoxus transversalis</i>	1	1	x
Muscheln									
X					Gemeine Flussmuschel	<i>Unio crassus agg.</i>	1	1	x

Gefäßpflanzen:

V	L	E	NW	PO	Artname (deutsch)	Artname (wiss.)	RLB	RLD	sg
					Bayerisches Federgras	<i>Stipa pulcherrima ssp. bavarica</i>	1	1	x
					Bodensee-Vergissmeinnicht	<i>Myosotis rehsteineri</i>	1	1	x
					Böhmischer Fransenezian	<i>Gentianella bohemica</i>	1	1	x
					Braungrüner Streifenfarn	<i>Asplenium adulterinum</i>	2	2	x
					Dicke Trespe	<i>Bromus grossus</i>	1	2	x
X					Europäischer Frauenschuh	<i>Cypripedium calceolus</i>	3	3	x

V	L	E	NW	PO	Artname (deutsch)	Artname (wiss.)	RLB	RLD	sg
					Finger-Küchenschelle	<i>Pulsatilla patens</i>	1	1	x
					Froschkraut	<i>Luronium natans</i>	0	2	x
					Herzlöffel	<i>Caldesia parnassifolia</i>	1	1	x
					Kriechender Sellerie	<i>Helosciadium repens</i>	2	2	x
					Liegendes Büchsenkraut	<i>Lindernia procumbens</i>	2	2	x
					Lilienblättrige Becherglocke	<i>Adenophora liliifolia</i>	1	1	x
					Prächtiger Dünnfarn	<i>Trichomanes speciosum</i>	R	-	x
					Sand-Silberscharte	<i>Jurinea cyanooides</i>	1	2	x
					Sommer-Wendelähre	<i>Spiranthes aestivalis</i>	2	2	x
X					Sumpf-Glanzkräut	<i>Liparis loeselii</i>	2	2	x
X					Sumpf-Siegwurz	<i>Gladiolus palustris</i>	2	2	x

B Vögel

Geringfügig modifiziert/optimiert nach Markus Bachmann.

Zur besseren Übersicht wird ab Spalte L nur noch mit X gekennzeichnet.

Leer bedeutet 0.

Nachgewiesene Brutvogelarten in Bayern (2005 bis 2009 nach Rödl et al. 2012) ohne Gefangenschaftsflüchtlinge, Neozoen, Vermehrungsgäste und Irrgäste.

V	L	E	NW	PO	Artname (deutsch)	Artname (wiss.)	RLB	RLD	sg
					Alpenbraunelle	<i>Prunella collaris</i>	-	R	-
					Alpendohle	<i>Pyrrhocorax graculus</i>	-	R	-
					Alpenschneehuhn	<i>Lagopus muta helvetica</i>	R	R	-
					Alpensegler	<i>Tachymarptis melba</i>	1	-	-
X	X		X		Amsel ^{*)}	<i>Turdus merula</i>	-	-	-
					Auerhuhn	<i>Tetrao urogallus</i>	1	1	x
X	X		X		Bachstelze ^{*)}	<i>Motacilla alba</i>	-	-	-
X					Bartmeise	<i>Panurus biarmicus</i>	R	-	-
X	X				Baumfalke	<i>Falco subbuteo</i>	-	3	x
X					Baumpieper	<i>Anthus trivialis</i>	2	V	-
X					Bekassine	<i>Gallinago gallinago</i>	1	1	x
					Berglaubsänger	<i>Phylloscopus bonelli</i>	-	-	x
					Bergpieper	<i>Anthus spinoletta</i>	-	-	-
X					Beutelmeise	<i>Remiz pendulinus</i>	V	1	-

V	L	E	NW	PO	Artname (deutsch)	Artname (wiss.)	RLB	RLD	sg
X					Bienenfresser	<i>Merops apiaster</i>	R	-	x
X					Birkenzeisig	<i>Carduelis flammea</i>	-	-	-
					Birkhuhn	<i>Lyrurus tetrix</i>	1	2	x
X					Blässhuhn	<i>Fulica atra</i>	-	-	-
X					Blaukehlchen	<i>Luscinia svecica</i>	-	-	x
X	X		X		Blaumeise*)	<i>Cyanistes caeruleus</i>	-	-	-
X	X			X	Bluthänfling	<i>Linaria cannabina</i>	2	3	-
					Brachpieper	<i>Anthus campestris</i>	0	1	x
X					Brachvogel	<i>Numenius arquata</i>	1	1	x
					Brandgans	<i>Tadorna tadorna</i>	R	-	-
X					Braunkehlchen	<i>Saxicola rubetra</i>	1	2	-
X	X		X		Buchfink*)	<i>Fringilla coelebs</i>	-	-	-
X	X		X		Buntspecht*)	<i>Dendrocopos major</i>	-	-	-
X	X			X	Dohle	<i>Coloeus monedula</i>	V	-	-
X	X	X	X		Dorngrasmücke	<i>Curruca communis</i>	V	-	-
					Dreizehenspecht	<i>Picoides tridactylus</i>	-	-	x
X					Drosselrohrsänger	<i>Acrocephalus arundinaceus</i>	3	-	x
X	X			X	Eichelhäher*)	<i>Garrulus glandarius</i>	-	-	-
X					Eisvogel	<i>Alcedo atthis</i>	3	-	x
X	X			X	Elster*)	<i>Pica pica</i>	-	-	-
					Erlenzeisig	<i>Spinus spinus</i>	-	-	-
X	X	X	X		Feldlerche	<i>Alauda arvensis</i>	3	3	-
X					Feldschwirl	<i>Locustella naevia</i>	V	2	-
X	X			X	Feldsperling	<i>Passer montanus</i>	V	V	-
					Felsenschwalbe	<i>Ptyonoprogne rupestris</i>	R	-	-
X					Fichtenkreuzschnabel*)	<i>Loxia curvirostra</i>	-	-	-
X					Fischadler	<i>Pandion haliaetus</i>	1	3	x
X	X				Fitis*)	<i>Phylloscopus trochilus</i>	-	-	-
X					Flussregenpfeifer	<i>Charadrius dubius</i>	3	V	x
X					Flusseeschwalbe	<i>Sterna hirundo</i>	3	2	x
					Flussuferläufer	<i>Actitis hypoleucos</i>	1	2	x
X					Gänsesäger	<i>Mergus merganser</i>	-	3	-
X	X		X		Gartenbaumläufer*)	<i>Certhia brachydactyla</i>	-	-	-
X	X		X		Gartengrasmücke*)	<i>Sylvia borin</i>	-	-	-

V	L	E	NW	PO	Artname (deutsch)	Artname (wiss.)	RLB	RLD	sg
X					Gartenrotschwanz	<i>Phoenicurus phoenicurus</i>	3	-	-
X					Gebirgsstelze ^{*)}	<i>Motacilla cinerea</i>	-	-	-
X	X			X	Gelbspötter	<i>Hippolais icterina</i>	3	-	-
X	X			X	Gimpel ^{*)}	<i>Pyrrhula pyrrhula</i>	-	-	-
X	X			X	Girlitz ^{*)}	<i>Serinus serinus</i>	-	-	-
X	X	X	X		Goldammer	<i>Emberiza citrinella</i>	-	-	-
X					Grauammer	<i>Emberiza calandra</i>	1	V	x
X					Graugans	<i>Anser anser</i>	-	-	-
X	X				Graureiher	<i>Ardea cinerea</i>	V	-	-
X	X			X	Grauschnäpper ^{*)}	<i>Muscicapa striata</i>	-	V	-
X					Grauspecht	<i>Picus canus</i>	3	2	x
X	X		X		Grünfink ^{*)}	<i>Carduelis chloris</i>	-	-	-
X	X			X	Grünspecht	<i>Picus viridis</i>	-	-	x
X	X			X	Habicht	<i>Accipiter gentilis</i>	V	-	x
					Habichtskauz	<i>Strix uralensis</i>	R	R	x
X					Halsbandschnäpper	<i>Ficedula albicollis</i>	3	3	x
					Haselhuhn	<i>Tetrastes bonasia</i>	3	2	-
					Haubenlerche	<i>Galerida cristata</i>	1	1	x
X	X				Haubenmeise ^{*)}	<i>Parus cristatus</i>	-	-	-
X					Haubentaucher	<i>Podiceps cristatus</i>	-	-	-
X	X				Hausrotschwanz ^{*)}	<i>Phoenicurus ochruros</i>	-	-	-
X	X			X	Haussperling	<i>Passer domesticus</i>	V	-	-
X	X			X	Heckenbraunelle ^{*)}	<i>Prunella modularis</i>	-	-	-
X					Heidelerche	<i>Lullula arborea</i>	2	V	x
X					Höckerschwan	<i>Cygnus olor</i>	-	-	-
X	X				Hohltaube	<i>Columba oenas</i>	-	-	-
X					Jagdfasan ^{*)}	<i>Phasianus colchicus</i>	n.b.	-	-
X					Kanadagans	<i>Branta canadensis</i>	n.b.	-	-
					Karmingimpel	<i>Carpodacus erythrinus</i>	1	V	x
X	X		X		Kernbeißer ^{*)}	<i>Coccothraustes coccothraustes</i>	-	-	-
X	X	X	X		Kiebitz	<i>Vanellus vanellus</i>	2	2	x
X	X			X	Klappergrasmücke	<i>Curruca curruca</i>	3	-	-
X	X		X		Kleiber ^{*)}	<i>Sitta europaea</i>	-	-	-
X					Kleinsumpfhuhn	<i>Zapornia parva</i>	n.b.	3	x

V	L	E	NW	PO	Artname (deutsch)	Artname (wiss.)	RLB	RLD	sg
X					Kleinspecht	<i>Dryobates minor</i>	V	3	-
X					Knäkente	<i>Spatula querquedula</i>	1	1	x
X	X		X		Kohlmeise ^{*)}	<i>Parus major</i>	-	-	-
X					Kolbenente	<i>Netta rufina</i>	-	-	-
X	X		X		Kolkrabe	<i>Corvus corax</i>	-	-	-
X					Kormoran	<i>Phalacrocorax carbo</i>	-	-	-
					Kornweihe	<i>Circus cyaneus</i>	0	1	x
X					Kranich	<i>Grus grus</i>	1	-	x
X					Krickente	<i>Anas crecca</i>	3	3	-
X	X		X		Kuckuck	<i>Cuculus canorus</i>	V	3	-
					Kuhreiher	<i>Bubulcus ibis</i>	-	-	-
X					Lachmöwe	<i>Chroicocephalus ridibundus</i>	-	-	-
X					Löffelente	<i>Spatula clypeata</i>	1	3	-
					Mauerläufer	<i>Tichodroma muraria</i>	R	R	-
X	X		X		Mauersegler	<i>Apus apus</i>	3	-	-
X	X		X		Mäusebussard	<i>Buteo buteo</i>	-	-	x
X	X		X		Mehlschwalbe	<i>Delichon urbicum</i>	3	3	-
X	X		X		Misteldrossel ^{*)}	<i>Turdus viscivorus</i>	-	-	-
X					Mittelmeermöwe	<i>Larus michahellis</i>	-	-	-
X					Mittelspecht	<i>Dendrocopos medius</i>	-	-	x
X	X		X		Mönchsgrasmücke ^{*)}	<i>Sylvia atricapilla</i>	-	-	-
X	X		X		Nachtigall	<i>Luscinia megarhynchos</i>	-	-	-
X					Nachtreiher	<i>Nycticorax nycticorax</i>	R	2	x
					Nachtschwalbe	<i>Caprimulgus europaeus</i>	1	3	x
X	X	X	X		Neuntöter	<i>Lanius collurio</i>	V	-	-
					Ortolan	<i>Emberiza hortulana</i>	1	2	x
X	X		X		Pirol	<i>Oriolus oriolus</i>	V	V	-
X					Purpureiher	<i>Ardea purpurea</i>	R	R	x
X	X		X		Rabenkrähe ^{*)}	<i>Corvus corone</i>	-	-	-
X					Raubwürger	<i>Lanius excubitor</i>	1	1	x
X	X		X		Rauchschwalbe	<i>Hirundo rustica</i>	V	V	-
					Raufußkauz	<i>Aegolius funereus</i>	-	-	x
X	X		X		Rebhuhn	<i>Perdix perdix</i>	2	2	-
X					Reiherente	<i>Aythya fuligula</i>	-	-	-

V	L	E	NW	PO	Artname (deutsch)	Artname (wiss.)	RLB	RLD	sg
					Ringdrossel	<i>Turdus torquatus</i>	-	-	-
X	X		X		Ringeltaube*)	<i>Columba palumbus</i>	-	-	-
X					Rohrammer*)	<i>Emberiza schoeniclus</i>	-	-	-
X					Rohrdommel	<i>Botaurus stellaris</i>	1	3	x
X					Rohrschwirl	<i>Locustella luscinioides</i>	-	-	x
X	X		X		Rohrweihe	<i>Circus aeruginosus</i>	-	-	x
X	X		X		Rotkehlchen*)	<i>Erithacus rubecula</i>	-	-	-
X	X		X		Rotmilan	<i>Milvus milvus</i>	V	-	x
X					Rotschenkel	<i>Tringa totanus</i>	1	2	x
X					Saatkrähe	<i>Corvus frugilegus</i>	-	-	-
X					Schellente	<i>Bucephala clangula</i>	-	-	-
X					Schilfrohrsänger	<i>Acrocephalus schoenobaenus</i>	-	-	x
X					Schlagschwirl	<i>Locustella fluviatilis</i>	V	-	-
X					Schleiereule	<i>Tyto alba</i>	3	-	x
X					Schnatterente	<i>Mareca strepera</i>	-	-	-
					Schneesperling	<i>Montifringilla nivalis</i>	R	R	-
X	X			X	Schwanzmeise*)	<i>Aegithalos caudatus</i>	-	-	-
					Schwarzhalstaucher	<i>Podiceps nigricollis</i>	2	3	x
X	X		X		Schwarzkehlchen	<i>Saxicola torquata</i>	V	-	-
X					Schwarzkopfmöwe	<i>Ichthyaetus melanocephalus</i>	R	-	-
X	X			X	Schwarzmilan	<i>Milvus migrans</i>	-	-	x
X					Schwarzspecht	<i>Dryocopus martius</i>	-	-	x
X					Schwarzstorch	<i>Ciconia nigra</i>	-	-	x
X					Seeadler	<i>Haliaeetus albicilla</i>	R	-	x
X					Seidenreiher	<i>Egretta garzetta</i>	-	-	x
X	X		X		Singdrossel*)	<i>Turdus philomelos</i>	-	-	-
X	X				Sommergoldhähnchen*)	<i>Regulus ignicapillus</i>	-	-	-
					Silberreiher	<i>Egretta alba</i>	-	R	x
X	X			X	Sperber	<i>Accipiter nisus</i>	-	-	x
					Sperbergrasmücke	<i>Sylvia nisoria</i>	1	1	x
X					Sperlingskauz	<i>Glaucidium passerinum</i>	-	-	x
X					Spießente	<i>Anas acuta</i>	-	2	-
X	X		X		Star	<i>Sturnus vulgaris</i>	-	3	-
					Steinadler	<i>Aquila chryseatos</i>	R	R	x

V	L	E	NW	PO	Artname (deutsch)	Artname (wiss.)	RLB	RLD	sg
					Steinhuhn	<i>Alectoris graeca saxatillis</i>	R	R	-
					Steinkauz	<i>Athene noctua</i>	3	V	x
					Steinrötel	<i>Monticola saxatillis</i>	1	1	x
X					Steinschmätzer	<i>Oenanthe oenanthe</i>	1	1	-
X					Stelzenläufer	<i>Himantopus himantopus</i>	-	-	x
X	X			X	Stieglitz	<i>Carduelis carduelis</i>	V	-	-
X					Stockente	<i>Anas platyrhynchos</i>	-	-	-
X					Straßentaube ^{*)}	<i>Columba livia f. domestica</i>	n.b.	-	-
X	X			X	Sumpfmeise ^{*)}	<i>Parus palustris</i>	-	-	-
X					Sumpfrohrsänger ^{*)}	<i>Acrocephalus palustris</i>	-	-	-
					Sumpfohreule	<i>Asio flammeus</i>	0	1	x
X					Tafelente	<i>Aythya ferina</i>	-	V	-
					Tannenhäher ^{*)}	<i>Nucifraga caryocatactes</i>	-	-	-
X					Tannenmeise ^{*)}	<i>Parus ater</i>	-	-	-
X					Teichhuhn	<i>Gallinula chloropus</i>	-	V	x
X					Teichrohrsänger	<i>Acrocephalus scirpaceus</i>	-	-	-
X					Trauerschnäpper	<i>Ficedula hypoleuca</i>	V	3	-
X					Tüpfelsumpfhuhn	<i>Porzana porzana</i>	1	3	x
X	X			X	Türkentaube ^{*)}	<i>Streptopelia decaocto</i>	-	-	-
X	X		X		Turmfalke	<i>Falco tinnunculus</i>	-	-	x
X					Turteltaube	<i>Streptopelia turtur</i>	2	2	x
X					Uferschnepfe	<i>Limosa limosa</i>	1	1	x
X					Uferschwalbe	<i>Riparia riparia</i>	V	-	x
X					Uhu	<i>Bubo bubo</i>	-	-	x
X	X		X		Wacholderdrossel ^{*)}	<i>Turdus pilaris</i>	-	-	-
X	X		X		Wachtel	<i>Coturnix coturnix</i>	3	V	-
X					Wachtelkönig	<i>Crex crex</i>	2	1	x
X					Waldbaumläufer ^{*)}	<i>Certhia familiaris</i>	-	-	-
X					Waldkauz	<i>Strix aluco</i>	-	-	x
X					Waldlaubsänger	<i>Phylloscopus sibilatrix</i>	2	-	-
X					Waldohreule	<i>Asio otus</i>	-	-	x
X					Waldschnepfe	<i>Scolopax rusticola</i>	-	V	-
X					Waldwasserläufer	<i>Tringa ochropus</i>	R	-	x
X					Wanderfalke	<i>Falco peregrinus</i>	-	-	x

V	L	E	NW	PO	Artname (deutsch)	Artname (wiss.)	RLB	RLD	sg
X					Wasseramsel	<i>Cinclus cinclus</i>	-	-	-
X					Wasserralle	<i>Rallus aquaticus</i>	3	V	-
X	X			X	Weidenmeise ^{*)}	<i>Parus montanus</i>	-	-	-
					Weißrückenspecht	<i>Dendrocopos leucotus</i>	3	2	x
X	X		X		Weißstorch	<i>Ciconia ciconia</i>	-	V	x
X	X				Wendehals	<i>Jynx torquilla</i>	1	3	x
X					Wespenbussard	<i>Pernis apivorus</i>	V	V	x
X					Wiedehopf	<i>Upupa epops</i>	1	3	x
					Wiesenpieper	<i>Anthus pratensis</i>	1	2	-
X	X	X	X		Wiesenschafstelze	<i>Motacilla flava</i>	-	-	-
X	X			X	Wiesenweihe	<i>Circus pygargus</i>	R	2	x
X	X				Wintergoldhähnchen ^{*)}	<i>Regulus regulus</i>	-	-	-
					Zaunammer	<i>Emberiza cirius</i>	0	3	x
X	X		X		Zaunkönig ^{*)}	<i>Troglodytes troglodytes</i>	-	-	-
X	X		X		Zilpzalp ^{*)}	<i>Phylloscopus collybita</i>	-	-	-
					Zippammer	<i>Emberiza cia</i>	R	1	x
					Zitronenzeisig	<i>Carduelis citrinella</i>	-	3	x
X					Zwergdommel	<i>Ixobrychus minutus</i>	1	3	x
					Zwergscharbe	<i>Microcarbo pygmaeus</i>	-	-	-
					Zwergschnäpper	<i>Ficedula parva</i>	2	V	x
X					Zwergtaucher	<i>Tachybaptus ruficollis</i>	-	-	-

^{*)} weit verbreitete Arten ("Allerweltsarten"), bei denen regelmäßig davon auszugehen ist, dass durch Vorhaben keine populationsbezogene Verschlechterung des Erhaltungszustandes erfolgt. Vgl. Abschnitt "Relevanzprüfung" der Internet-Arbeitshilfe zur speziellen artenschutzrechtlichen Prüfung bei der Vorhabenzulassung des Bayerischen Landesamtes für Umwelt.